# 工商晚報

THE KUNG SHEUNG EVENING NEWS

中華民國僑務委員會登記證台僑新字第壹式壹號
中華民國內政部登記證內版僑台報字第零零柒陸號

督印及承印：工商日報有限公司
香港灣仔分域街十八號

電話
編輯部各部：七三〇七〇六
採訪部：七二〇六二七 七二三四九二
營業部 廣告部：七二九三〇七 七二〇七〇八 七一七二八二
社長室：七一四八五四
總編輯室：七一七二式二
經理室：七一七二六一
秘書室：七二七二叁二
中區辦事處：二式五四九五 二式一式三八

電報掛號二〇七五五 郵箱六二號
新聞紙第八六二七號
出紙兩大張售價一毫


# 日本駙馬與酒吧老板娘 雙雙神秘中毒死亡

## 死時身穿睡衣地點是在老闆娘的家裡 他們兩人是在去夏六月結識

【東京廿九日路透社電】此間警方今天說：日皇裕仁的駙馬鷹司平通和東京一間酒吧的女主人，昨晚被發現死在該女主人的住處，兩人身穿睡衣，中毒死於煤氣。

警方說：鷹司平通是四十二歲，是裕仁第三女和子的丈夫，婚後所生孩子。那個酒吧女老闆名前田美智子，年四十歲。兩人似乎都是在昨天上午死亡的。鷹司平通身穿睡衣，屍體在客廳之內。前田美智子的酒吧，開在東京娛樂區銀座地區內。

鷹司平通和前田美智子兩人是否死於雙料自殺，此間警方拒絕道及。

【東京廿九日美聯社電】日本宮內廳今天說：日皇駙馬鷹司平通在昨天被發現是死於本市一座樓宇之內。

鷹司平通為日本已故貴族鷹司信介的兒子，是一間博物館裡的職員，兼任日本旅遊局的職員。

日本宮內廳宣佈：從本星期三晚起，鷹司平通即告失踪。

警方說：鷹司平通和跟他死在一間屋裡的前田美智子，是在去年六月結識的。

**這就是那位神秘中毒的日本駙馬**

這是日皇裕仁的駙馬鷹司平通夫婦在一九五式年所拍的合照。

## 日本駙馬多才多藝 著作甚多極活躍 並是歌唱團團長 夫婦結婚多年兩人並無子女

鷹司平通素被日人目為火車頭專家。曾就鐵道為題撰寫好幾本書，並且時常被邀以火車專家身份參加廣播電台和電視台的節目。同時，他對音樂也感興趣，曾自行作曲幾首，包括替岳父日皇裕仁所寫一首詩譜成的曲子在內。再者，他還是一個樂餘歌唱團的團長。

鷹司平通夫婦曾在去年環遊歐洲，兩人沒有子女。

本市警方發言人說：上述博物館在昨天通知一間警署，告以鷹司平通在本星期四未曾上班，而且在本星期三未曾回家。該館要求警方協助，把他找到。警方着手向鷹司平通的朋友和認識他的人逐一查問。

本星期五晚警方人員上奧村公寓大廈，到前田美智子所住的套房外面敲門，結果沒人應門，便知會大廈的總管，把門撞開，而告發現鷹司平通和前田美智子兩人的屍體，當時，房裡的煤氣爐還在燃着。

警方報導：初步調查顯示屋裡沒有藥物，也沒有安眠丸，同時鷹司平通和前田美智子身上都沒有傷痕。

警方宣佈：仍在從事調查，以確定兩人的死因。

## ·充滿神秘的女人·

法國時裝專家勒拉治設計這種太陽眼鏡，俾與紅白色相間的麻布海灘裝互相配合，并圍以一條白色頸巾。這是一九六六年的新型泳裝。（合衆國際社無綫電傳真）

## 越共游擊隊 襲政府哨站

【西貢廿九日路透社電】南越軍事發言人今天在此間說：越南共黨游擊隊，昨晚攻佔祇離首都十二哩的一個政府軍哨站，并據守兩小時之久，然後撤退。

那個發言人并說：奉派往收復那個哨站的一連突擊隊，曾在離該哨站三哩的地方為另一隊共黨游擊隊所襲，以致未能到達其目的地。

【西貢廿九日法新社電】自聖誕和陰曆新年休戰以後前於昨日首次和越共單位交戰的美國軍隊於戰事在入夜停息之時，呼吸稍覺舒暢。第一空中騎兵師的軍隊在中圻沿海地區追擊越共，而第一零一空運旅的軍隊則在南部作戰。傷亡情形未明。

## 北越學生投奔西方 前往台北

【馬尼剌廿九日合衆國際社電】投奔西方的四個北越學生，定本夜啓程前往台北，俾在自由世界國家旅行作下一站的停留。

在馬尼剌四天訪問期間他們曾與菲律賓官員，記者和大學生會談。他們曾談及在共黨所統治北越的苛刻情況和受管制的生活。

一個越南大使館發言人更正前此所發表說明那些學生在馬尼剌訪問後將啟程前往東京的一項聲明。他說：他們將首先在台北逗留三四天，然後前往東京和在較後前往美國。

## 中共交還兩名印俘

【巴黎廿八日法新社電】還與收聽新華社的拉薩消息說：中共今日將兩名印度戰俘交還在中錫邊境達吉拉的印度軍事當局。該社說：這兩名印度兵士係於他們及其他三十名印軍「在去年十二月十二日發動武裝進攻中共時，在中國領土之內被俘的。」

## 美國認為中共不敢介入越戰

【華盛頓廿八日美聯社電】美國官員認為儘管北平強硬反對美國，但不相信中共正準備介入越南的可能性。美國注視局勢的專家們並未發現中共兵力正在調動，城市的撤退和軍隊的調動。他們說：從中國大陸返回香港的人，並未報導任何「戰爭恐慌」的故事，但曾提及正在備戰。

## 胡志明感謝毛支持

【巴黎廿八日法新社電】新華社今日說：北越總統胡志明於一月廿四日寄給中共劉少奇的一封信說：他得中共「對於我們人民的正義鬥爭一定將予以日益增多的支持和協助」。胡氏說：他「堅信」中共將「及時制止美國在越南和中南半島種種新的詐陰謀。」表示北越「深深感謝」中共的時候，他說：他堅信中共「將斷然的譴責美國政府的無恥和平詭計」。

## 日揆申明立場 決與我國友好 要求北越與美談判

【東京廿九日合衆國際社電】日本首相佐藤榮作星期五告知日本國會議員說：他確信美國對於在越南和平的願望正採取「伸縮性的態度」，他并請求北越和越共不可放過那個機會。

佐藤是在他向國會發表演說強調說明越戰是亞洲在今天面臨的最大危機時發表那項言論的。

他重新說明日本的保證，俾極力設法在那個飽受戰禍的國家協助達成經過談判的和平。

據佐藤說：他在美國副總統韓福瑞旅行東南亞時曾同韓福瑞談話，并直接查明美國對於設法在越南經由談判達成和平具有何種意向。他說：他并曾向美國巡迴大使哈里曼發言。

據佐藤告知國會議員說：「我確信美國正在採取有伸縮性的態度，并在越南真正願望和平」。

他說：世界共他國家，也將有跟他一樣的信念，認爲仍有可能和平解決這次戰爭。

他并表示：希望北越和越共，不會失去把和平帶往越南的機會，并對美國那項和平攻勢表示響應的行動。

那個日本首相論及其他外交政策問題說：日本必需維持其對中華民國現時的友好關係。但他并說：日本願與所有中國人民，包括中共建立共存的關係。

佐藤并說：中共問題，經已成爲一個重要性正在增加的項問題，因那項問題不獨與亞洲而且與世界的和平與穩定有關。他說：自古代以來，日本即與所有中國人民保持密切關係。

## 難年已過·好景當前 港區獨有理想條件樓宇 高尚花園洋樓四萬餘元 如此訂價·買樓化算

大坑道高寧花園洋樓已有數單位裝修完成，設計上乘，工料均佳，歡迎參觀，每單位三房兩廳，設有壁櫃，工人房，工人廁，車房免費，名廠電梯，位處高尚住宅區，只售四萬餘元，如此訂價，如此工料，確爲港區唯一最理想條件而合化算之樓宇。

接洽處：香港華人銀行（都爹利街八號）電話：二二四〇七二．二二四〇七三 紹榮有限公司（怡和大廈八六室）電話：二二四三六一．二三〇五八九 地岔電話：七七七五四二

## 北越正加緊空防 並準備與美空戰

【東京廿九日美聯社電】河內電台於星期六說：北越空軍和空防部隊，刻正加緊訓練，俾設法擊落美國飛機。那項消息，是在據傳付測詹森總統可能於日間下令恢復轟炸北越的消息聲中傳出的。美國經於去年聖誕節停止那項轟炸。

## 當美攷慮恢復轟炸時 胡志明要求美國須停止轟炸北越 並促美國承認越共政治組織

【倫敦廿八日路透社電】北越主席胡志明今天告訴美國說：在越南有和平之前，美國必須永久停止一切對北越的轟炸，並承認越共游擊隊的政治組織。

胡志明的要求，是在詹森正在嚴重地考慮是否恢復轟炸北越之際提出的。

在美國國內對繼續或結束已歷時卅五天的停炸意見不一之際，據說詹森正在全力研究這個問題。

據說詹森正一方遭到主戰的「鷹派」的壓力，就是不祇恢復轟炸北越並將轟炸伸展至河內，海防甚至是中共的核子基地。另方面則有人相信恢復轟炸，將關閉越南和平之門。

有十五名參議員致函總統，表示他們反對轟炸的意見時說：「我們相信，我們明白國會在決定戰爭或和平的國會制度中，正遭受某種程度的痛苦。」

但是，衆議院軍備委員會主席利華斯則堅決支持恢復空襲北越。他說：「我們必須恢復轟炸北越，我們必須現在就進行。除非我們從空中打擊北越，並狠狠地打擊它，否則我們將是一場消耗戰中的犧牲者。」

據說擺在詹森面前的有三個問題：是否恢復轟炸，恢復的時間和是否維持停炸前的大規模轟炸。

【倫敦廿八日路透社電】北越主席胡志明在今天發表的一份函件中警告說：如果美國要和平，就必須永久停止轟炸北越。

北越通訊社說：這項警告是在一月廿四日致許多國家領袖的函件中提出的。

該函並堅持美國承認越共「民族解放陣線」，並與之打交道。他說戰爭行動。」

北越通訊社說：該函已經致送「一九五四年日內瓦越南協定有關國家以至關懷越南局勢的各個國家領袖」。

該函說：美國必須接受北越的四點和平條件，並以實際行動來證明，例如永久停止對北越的空襲。它說：「祇有這樣，才可望對越南問題有一項政治解決。」

該函說：「如果美國真正願意和平解決，它必須接受越南民主共和國政府的四點立場，並以實際行動證明。它必須無條件地永久停止對越南民主共和國的空襲與其他戰爭行動」。

該函說：美國的和平努力。它說：美國「必須承認南越民族解放陣線爲真正南越人民的代表，並與它進行談判」。

## 詹森重申堅決信念 北越與越共不可能獲勝 認為談判勝於子彈

【華盛頓廿九日合衆國際社電】詹森總統昨日重申他的堅決信念，即是北越和越共將不能以其「大儒的統治或殘酷策略而在東南亞取勝」。詹森沒有表示對於恢復轟炸北越一事已經有所決定，但他描述越共之目的定將予以克制。總統對一百多名在這裡見習一個星期的中學生會幹事講話，在見習期中，他們學習參議院和行政部門的種種工作。他告訴學生們說：他們的美國同胞因越南方面有少數瘋狂頭領仍然篤於崇拜武力之故，而被陷於越南稻田當中作艱苦戰鬥。他說：「那些頭領正在追求往日大儒之統治和殘酷策略，而我們不能並必須不能讓他們成功的。」他又說：「當越共和他們的北越顧問深信暴力於事無補之時，和平便能在越南恢復了。」詹森講述美國已經怎樣子「一再」告訴北越，謂美國相信談判是遠勝於子彈的。他說：「我們相信人的問題能在戰場解決的日子永遠成為過去的了。」

【華盛頓廿九日國際社電】美國總統詹森於星期五舉行了另一次白宮高階層有關越南問題的戰略會議，並有禮貌地感謝十六位參議員要他繼續停止轟炸的要求。詹森告訴那些參議員說：他對他們的「表示意見」感到高興，他說：他將遵從以前的國會命令，來採取對保衛美國利益是必要的行動。有跡象表示：詹森是否恢復轟炸北越的決定，已迫在眉睫。但白宮未表示將於何時決定。新聞秘書莫耶斯告訴記者說：總統「要自己確定何種行動是對國家最好的」。除了總統之外，沒有人知道他將於何時完成衡量的過程」。詹森曾於星期五下午與國務卿羅斯克、國防部長麥納馬拉、副總統韓福瑞、駐聯合國大使高德寶和參謀首長聯席會議主席惠勒將軍等高級顧問會商。

## 赴澳門度假者注意 澳的士貨車今開始罷駛 參加罷駛汽車達四百輛

【本報澳門訊】全澳門大小貨車九十餘輛與散客行走的三百餘輛的士，今晨開始罷駛，抗議澳市政廳否認批准亞細亞油站附近作爲貨車停車地點。

今日爲週末，明日爲星期例假，前往澳門的遊客，勢將遭受貨車的士的罷駛，而發生交通不便。

過百交通與司法警員，昨日下午四時，在執行拖走「非法」停泊車輛時，幾引致「不幸」事件，當時羣情洶湧，猶幸當局及早安排，渡過不幸事件的發生。

較早消息，澳門市政廳頒令禁止營業貨車在內港十六號碼頭（大來碼頭）左側停泊一事，前日經營業汽車商人羣起抗議，後由「商會」出面與市政廳磋商，事情才告一段落，距昨日下午事情突惡化，事緣於昨日「商會」協商之後，許可在碼頭側之「亞細亞油站」後海旁灣角作泊車位，而市政廳誤將「亞細亞」譯爲「亞洲」，而准許（按亞洲汽水廠位處於下環，與碼頭距離遙遠），昨日下午營業汽車依前議所商的結果，泊車於亞細亞油站之後，市政廳當局認爲有未獲准許，乃派出工程車，強行將停泊之貨車拖離，致營業汽車商人大爲反感，即急開會商討，昨晚會議後，所有營業汽車商人，議決罷駛以示抗議。故今天可能僅除了的士公司之汽車行走外，而非公司制之散帶的士商人則嚮應貨車罷駛，若成爲事實，市面交通工具定當缺乏。

## 美國徵兵制度 恢復韓戰條例

【華盛頓廿八日路透社電】今天消息說：美國的徵兵制度，已恢復韓戰期間的條例，根據這些條例，美國大學生將更難獲得緩期服役。大學生將在獲准緩期服役之前，必需獲得某種學術水準，兵役局局長艾斯中將說：這項恢復韓戰條例決定，是與各地徵兵部門及高等教育機構詳細會商後作出的。

## 羅斯克指西方船隻 來往海防香港載運水菓菜蔬

【華盛頓廿九日合衆國際社電】國務卿羅斯克今日說：自由世界船隻未有載運戰略補給物資前往北越的海防。出席參議院外交關係委員會的時候，有以是否有任何盟國船隻正在載運作戰物品前往共產主義國家一事相詢者，羅斯克答稱：沒有。他表示他的消息係來自情報方面。但他又說：有些自由世界船隻正在載運水果菜蔬，行駛於海防與香港之間。

## 印度發生饑餓暴動

【新德里廿九日合衆國際社電】在共黨堅強據點的南克勒拉邦，於星期五發生飢餓暴動。投擲石塊的示威運動者，曾在三個城市與揮動木棍的警察發生衝突。各官員說：有數人受傷，包括若干名警察。

## 英對遠東基地不會急速撤退

【倫敦廿九日合衆國際社電】英國外相史超域於星期五晚從華盛頓返國後說：「英國將不會從遠東的基地中作「急速的撤退」」。


## 遷舖清貨大賤賣

（一）本號自二月一日起，遷往下列地址營業：
銅鑼灣利園山道十一號
（由軒尼詩道南洋商業銀行側入）
電話：七七六三九一 七六六五零六
（式）遷舖以前，仍續清貨賤沽至月底止。此祝
春釐諸祈
亮察
耀興電業公司同人鞠躬
軒尼詩道五三五號

## 國際公司徐亨主辦 復活節遊覽台灣

日期：四月七日出發，全程九天。
優點：往返乘豪華噴射客機，專員照料；環遊寶島，一流招待。
收費：每位港幣一千七百元。
備有簡章 歡迎取閱
洽詢處：國際公司旅運部 香港德成大廈二樓一〇一室 電話：二三三六二六 二三〇〇〇四
免費代辦留學及移民手續……代理各輪船航機廉價客位

## 發祥大廈住宅全部售清 利興置業有限公司謹向各界致歉

本公司在青山道興建之發祥大廈，於去年底入伙，一日之間售出十餘層，打破近期售樓紀錄，住宅全部售清，後至者殊多向隅，深以爲歉，於此足見本公司樓宇之得人歡迎，信譽可靠，現祇餘舖位三間，樓高十八呎，買一間等於兩層，鄰近街市，最合南貨、雜貨、山貨、肉食公司、小食館子、衣紙扎作、理髮美容、食物士多等各類行業，本公司志在沽清，蝕頭蝕尾，特別廉售，訂價如下：

舖位C座——售十萬零一千元，可分期，如一次付款九折計，租九百元。
舖位D座——售十萬零七千元，可分期，如一次付款九折計，租九百五十元。
舖位E座——售八萬三千元，可分期，如一次付款九折計，租七百五十元。

本公司除上述樓宇外，尚有：

紅磡大廈 全部售清，僅二、三樓商業樓宇，適合飲食業，代客出租。
東南大廈 銅鑼灣軒尼詩道四七五至四八一號，住宅僅餘數伙，志在沽清，調整售價，旺地樓宇，兩面單邊，二萬餘元，二、三、四樓及部份地下，合各行商業，租售均可。
瓊林別墅 九龍市區中心半山，窩打老道山文福道，幽雅洋樓，兩梯四伙，兩浴三廁，有工人房，五月完成，圖則靚，設備全，三梗房，客飯廳，材料好，年期長，有南風，無西斜，有風景，無遮擋，經貸款公司批准合格，開始接受申請，先付二千，分期十二年，每月付四百餘，平過交租。
英利大廈 軒尼詩道三二三至三三一號，全部洋檯設備，梗房間格，向南樓宇，多曖夏涼，地點好，交通便，建至五樓，年底完成，二萬餘元，分期付款，平過租房。
金鐘大廈 分域街三五七號及謝斐道五十二，五十四號，全部商業樓宇，地下，三、四樓適合一流酒吧，有獨立樓梯，（二樓全層已售）及酒樓餐室，舞廳等業，爲未來國際娛樂旅遊中心，樓上全部寫字樓及商業用，無住宅混合之弊，最爲高尚，更適合社團會所，購買全層，特別廉售，現建上蓋，年底完成。
中環大廈 中區擺花街廿三至四十一號及結志街二至六號，三面單邊一連十三間，新例建築，空氣陽光充足，爲商業中心中環區少有的住宅。由中環街市直上，步行僅四分鐘，上下班無舟車擠迫之苦，回家午膳，省回餐費不貲，年期九九九，正面向南望海全景。中區住宅，越來越少，二萬餘元，誠可遇而不可求也，現已開工，十四個月保証入伙。

利興置業有限公司
香港恒生銀行大廈十樓一零零五室
電話 二三七八八五 二三五五八七

請用
京都 念慈菴 蜜煉川貝枇杷膏
首創老牌 歷史悠久 風行中外

各界仕女 懇顧請認明孝親圖商標

本膏不獨爲治久咳，除頑痰，治傷風，補中氣，之聖品，更能調和臟腑，嗜煙酒，患暗瘡，睡眠不足及夜生活者，尤需常服，早晚服食一羹，可滋潤降火，補氣養顏，美味可口，老少咸宜。
秋冬氣候爽亢，每易肝火旺盛，口臭唇焦，服用此膏，有潤百體諸官，除臟腑燥結之效益。

# 法郵船上兩個人球

## 一個陳明，一個陳耀，他們當日一同離港，後來在馬賽先後被捕，押返香港，他們同病相憐，不獲許登岸，該輪今晚將離港。

【本報訊】法國郵船「寮國」號，昨晨八時駕進港澇，停泊九龍倉碼頭，船上載有兩名「人球」，因得於本港移民法例，不能登岸，仍被困在船上。該郵船將於今（廿九）日離港，有關方面及「人球」之親屬，昨日加緊辦理「人球」登岸手續，如仍不獲當局批准，「人球」將會再度隨船離港他往。

昨晨，「人球」之叔父陳添，偕同律師樓職員，企圖與「人球」陳耀會面及取得陳耀在港之証明，但船長爲安全問題，要求其親屬一定要在一名警方人員陪同下，始能與陳耀會面，因此，陳添昨晨仍未能與陳耀取得聯絡。

據律師樓方面透露：彼等將會在午後稍後時間，與有關方面作進一步商談此事，以便在今日該船離港前，先使「人球」上岸，然後再辦其他手續。

據悉：除「人球」陳耀外，尚有另一「人球」陳明，兩「人球」乃當日一同離港，到船上工作者，因兩人均無合法証件在每一地點登岸，故被困在船上。目前，在「寮國」號郵船上，實際有兩個「人球」。

據寮國」號船長稱：「人球」陳耀與陳明兩人，均在法國馬賽發現被拘捕，交由「寮國」號押返香港。在船上，兩人均獲得招待，一日三餐，另有一度茶點。

據陳耀之叔陳添稱：其侄陳耀，二十三歲，在越南出生，其父在越經營雜貨店，因南越有戰事，政府徵召壯丁服兵役，陳耀因逃避兵役，於一九六三年十一月偷渡來港，初時寄居戚友家中，後與彼同住，日間助彼工作，晚間在大同中學讀英文，每月開銷由其父在南越滙款接濟。陳耀因屬偷渡來港，故不致申領身份證，但又急於謀生，去年底，在一個偶然機會中，與一歐籍海員認識，不久，陳耀即隨同該歐籍海員到一艘洋船工作，但另一「人球」陳明如何會與陳耀在一起，則不得而知。

陳耀離港後，彼仍然不知，以爲陳到戚友家居住，其後突接陳耀一封由亞丁寄返之親手函，始知陳耀已遠去法國謀生。本月初，陳又由新加坡寄信返港，該信之內容如下：

「添五叔」台啓：經因在港多年，取不到身份證而找不到好工作，所以同一位朋友（陳明）想往法國謀生，不幸中途出事，現被送回港，到時請求律師担保姪上岸，或留居在港，或往澳門，或最後回祖國。同時，姪在（亞丁）埠有寄回一信給添叔，不知有收到嗎？船抵港之日，由姪和朋友是報說由西貢往法，因我兩人在港還沒有證件，這樣說可以避免許多麻煩。添叔代請律師，說有一姪是在越南居住，現在既然知他落難於香港，和可以担保他一切食用，或去澳門居留，或最後回祖國。因時間的關係，不能多寫，所望添叔多多幫助，感恩不盡。姪耀。六六、一、六日星加坡。」

據悉，陳耀身上有一本遠東銀行存摺，及法國國家工商銀行存摺，但兩「人球」在船上之食宿及船票，全部由船公司支付。

陳耀之叔陳添，願以五千元作爲担保，請求有關當局，希望能基於人道立場，批准其姪登岸，作十五天或一段時期短暫居留，辦理手續後，即離港返回南越或其他地區云。

【又訊】法國郵船「寮國」號，由法國「馬賽」開港，本月十五日到埗，船上有兩名不名法國政府歡迎之安南土生華僑，當時本港人民入境事務處拒絕其登岸，該船乃載之赴日本。昨日，「寮國」號又將之從日本載返香港，本港人民入境事務處依然不許其登岸，兩「人球」將於今日乘原船經馬尼剌赴西貢，如西貢當局不予接納，則勢將再返馬賽。兩「人球」結果如何？現尚未悉。

昨日，「寮國」號抵港時，本港人民入境事務處通知船長，將該兩人禁于一房內，以防其在港逃脫。

據「寮國」號船長稱：預算該船離港出海後，即將彼等釋放，任由在船上行動。在被禁于房中時，如有所需，則敲艙壁通知郵房水手，自有供應。船長更謂：彼等甚爲愉快，鎮日在房中高臥，所食亦多，而實際無任何工作。

【又訊】在寮國號郵船上做了兩個多月「海上人球」而在越南出生的廿三歲男子陳耀，今早在叔父陳添陪同律師親自下船並與當局會商之後，仍然無法獲得暫時逗留本港的批准。

寮國號郵船今晚十時對啓航前往馬尼剌，相信這個「海上人球」一還需在船上生活若干時間。

# 天星小輪是否批准加價 明日將可決定

## 交通事務處處長黎敦義 昨與天星作決定性會談

【本報訊】天星小輪申請加價問題，外傳政府可能於今明日間作出決定。據悉，交通事務處處長黎敦義昨曾與天星公司負責人作「決定性」之會談。天星公司之申請，係由交通諮詢委員會研究，該會由簡悅强任主席。政府如批准，則天星公司可能二月起加價。但政府如不批准，則天星公司將請求仲裁，或實行減少班次等辦法，以省支銷。天星公司申請加價辦法係由港至尖沙咀頭等二毫，三等一毫，由尖沙咀來港則分別收三毫及二毫。月票由八元加至十元。學生票由四元改爲五元。

## 共方藐視美國和平努力 大部民主黨議員 主張恢復炸北越

### 贊成停炸派猛烈抨擊詹森

【華盛頓廿九日合衆國際社】兩名新英格蘭民主黨參議員，於星期五在其本州發表演說，來答覆那些曾經要求繼續停炸北越的「主和派人士」。新罕布什爾州民主黨的參議員麥士特且在康科特坦率地說，他贊成恢復轟炸北越的軍事目標。康涅狄格州民主黨杜德在哈福特雖未直接提議恢復轟炸，但他說，徵諸共黨對美國和平努力的「藐視」，而許多美國人正在要求政府不要恢復轟炸北越，甚至要求完全撤退：：他們的舉動使人驚奇。

【華盛頓廿八日法新社電】國務卿羅斯克今天受到來自反對美國恢復轟炸北越的民主黨參議院議員們的猛烈抨擊。

羅斯克出席參院外交委員會，并提出另外獲得四億一千五百萬美元貸款俾對南越經濟援助的一項政府請求。

他說：「如果沒有我們的經濟援助，則對於在南越維持健全經濟和建立共前途所作的全部努力，將迅速宣告失敗。」

參議院外委會主席和極力反對進一步空襲北越的參院議員福爾勃萊特，曾辯求羅斯克辯明由於美國在越戰增加任務，以致犧牲人命和金錢，是屬正當之舉。他堅持政府向美國人民說明美國在東南亞利益的正確利益。

參院議員克拉克請求羅斯克證實對北越的空襲，並未阻止部隊與糧秣由北越運往南越。克拉克首獲得其他兩個參院議員哥爾和蘇明頓的支持。據哥爾說，許多美國政治家和大部份輿論，均確信美國並不值得在北越南冒受核子戰爭的危險，和跟蘇聯和中共直接衝突，蘇明頓則出面反對越戰的高昂代價。

## 歹徒偷私家車 改裝後走白牌

### 被警方查出百餘宗

【本報訊】警方最近破獲一個散佈各區之非法組織，專門偷盜自用汽車，並將車稍加改變後，作爲「白牌車」行走。

此組織業已竊去汽車以百計，自今年正二月以還，已有二百一十輛汽車失踪。警方表示，追查後已尋回一百八十九輛。大多數被竊之汽車，相信均曾被利用爲「白牌車」，載客牟利。尋回之汽車，有許多已損壞，亦有部份被拆去車內零件。

## 喜地拉馬因偷竊被捕

女明星喜地拉馬，於本月廿八日上午在具保釋放之後偕其律師離開洛杉磯婦女監獄。她因犯有冒充顧客偷竊貨物的罪被捕。圖右的男子，其身份不詳。（美聯社無綫電傳眞）

## 國府大表歡迎 非提出加强亞洲反共陣綫

### 指出亞洲國家應加强團結

【台北廿八日路透社電】中華民國政府今天宣佈那個政府歡迎對於加强亞洲反共國家團結合作的任何安排。

據外交部發言人孫碧奇在記者招待會上，被請求評論菲律賓最近所提出擴大東南亞公約組織或另組一個亞洲聯盟的建議時說：「任何加强亞洲反共國家團結合作的安排，對亞洲的安全與世界和平均有裨益。中華民國政府曾常常主張亞洲自由國家加强團結和密切合作對抗共黨的擴張行動。」

孫碧奇於論及泰國與柬埔寨的邊境爭執說，北平「曾在柬埔寨動用大筆金錢，以便鋪平共在東南亞擴大侵略的途徑」。

## 兩賊破門行竊 母女捕匪受傷

【本報訊】上海街六零八號閣樓（開理髮店），今晨六時遭三匪入屋行竊，老闆娘母女發覺時，與匪糾纏，被匪擊傷，掠去財物總值二百九十一元後，逃去無踪。

匪徒在上址曾大肆搜索，歷時卅分始逃逸。兩傷者事後報警，被送往醫院救治。警方刻仍在調查中。

兩傷者姓名：㊀梁順清，四十六歲，㊁謝惠宜，十八歲。

## 移民局在新界 設立分局 下週揭幕

【本報訊】移民局在新界上水石湖墟所設置的分局，已定在下星期二由移民局局長戈立夫人主持揭幕。移民局局長戈立夫及韋德及新界鄉委會主席張人龍，將參加是次揭幕儀式。

該間移民局的分署位於石湖墟沙褒街四十四號，是移民局的第三間辦事處，將接辦移民出入境的一切事宜。

## 上月建成新樓 一百一十七間

【本報訊】據政府憲報統計指出：去年十二月間，本港新建樓宇達一百一十七間，其中包括十二間工廠，及貨倉，五所商業辦公室，八十七間房屋，其他則爲十三間。

此等樓宇之建築費七萬九千五百四十六〕，則佔一千三百四十達一億五千七百八十元，另外地盤工作費，萬六千七百九十元。人。

英國查理斯太子於本月廿八日在紐約甘迺迪機場回返其所乘搭的飛機停機坪往澳洲。圖爲在該機場向各報記者揮手示意的情形。那個年十七歲的英國王位繼承人，將在墨爾砵郊外的學校就讀。（合衆國際社無綫電傳眞）

## 華民署春節團拜 招待各社團首長

【本報訊】華民政務司署，昨（二十八）日上午四時假中區總署，舉行春節團拜，並設雞尾酒會招待香港區街坊會、同鄉會、宗親會、婦女會及金銀貿易場等首長。到會嘉賓一百餘人，情況異常熱鬧，聲聲恭喜發財。華民署職員殷勤款接。

昨日到會嘉賓街坊會方面有吳多泰、謝雨川、陳樹渠、胡盛孫、李運源、馬超常、顏玉瑩、鄭中鈞、丁熊照、利樹源、高福申、張瑞庭、羅濤、甄子傑、鄺命光、張錦添、司徒拔、溫與、梁作桓、黃鶴初、吳仲朝、周有、黃秀山、張耀基、佘兆基、岑才生、陳象池、陳凌峯、陳覺軒、革少秋、嚴勵、樊焜、柳子元、張大榮、方樹泉、何十常、方潤華、鄭文華。

金銀貿易場有大生銀行馬錦燦、馬錦明、恒生銀行何添、何善衡、寶德銀行應雁亭、道亨銀行黃仲偉。婦女會有陳樹渠夫人、余國定夫人、葉若林夫人、王文强夫人、張沛松夫人、馮錦卿夫人、李廣祥夫人。

爛泥灣村有劉霖、股金。石澳村有劉庚保、葉金。鶴咀村有朱兆華。

宗親會有：李有璇、張錦漢、伍卓琪、張玉麟、劉子清、譚傳楹、葉蔭祺、劉福、霍逸樵、馮乘瑞、簡文、李會桃、李崇霖、吳漢琛、吳文廣、洗成福、徐大流、馬鑑瑰、何耀光、趙士廉。

同鄉會有：鄭亮鈞、何享錦、胡兆熾、李秋霖、李文祺、朱朝星、莊艷華、楊籌輝、馮漢柱、尹致中、徐季良、邵邨人、鄭錦泉、潘志和。

此外尚有邱德根、龐鼎元、湛兆霖、姚達之、區建公、潘仁昌、鄭郁郎、鄭蔭泉、陳錦台、潘森、周鼎、曾正、唐碧川、歐陽百川。

華民署方面由副華民司李子農、李陳勁秀、聯絡主任陳慕迪、陳漢光、鄺錦澄、李國楫、何談文煥、洪林一杉、容瑋、陳幹孟、李柏鎮、梁景、源鎮勛、梁明源、邱冰貞、陳運武、鍾漢鴻等負責招待。最會直到六時，賓主始盡歡而散。

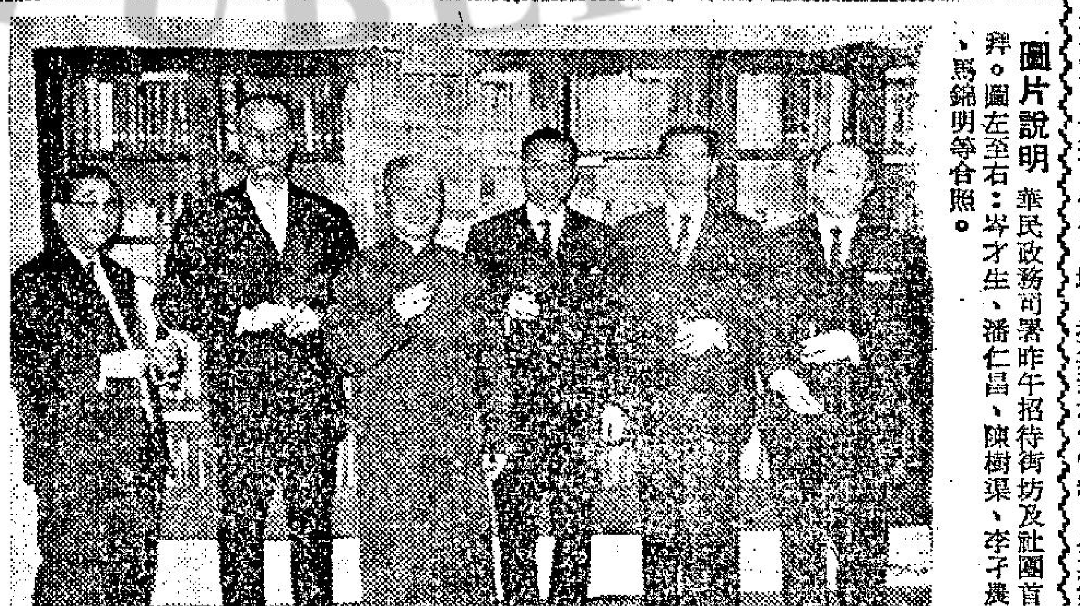

圖片說明　華民政務司署昨午招待街坊及社團首長新年團拜。圖左至右：岑才生、潘仁昌、陳樹渠、李子農、龐鼎元、馬錦明等合照。

自鳴得意　陳弓作

## 工業界新春傳捷報

### 定單增加，單額相當大，本港各工廠新春後都蓬勃開工，預料上半年業務已處於穩固地位。

香港各行工業與各類型工廠自春節後開工迄今的一週內，生產情況相當良好，從每一個角度來看，都顯出香港工業的活力極强，其蓬勃與欣榮的景象，使一般人對今年香港工業恢復景氣的信念更爲堅牢。

在最近一個月內，香港一般工廠接入歐美及其他遠洋地區的訂單顯著增加，例如紡織廠，製衣廠，原子粒收音機廠，電池廠，膠花廠，玩具，膠鞋廠，羊毛衫廠，金屬製品廠等等，接入新訂單不但很多，並且單額很大，使新春開工生產情形極爲蓬勃，預料今年上半年的業務已臻安穩。

造成今年新春各行工業生產比去年同期顯得特別暢旺的原因，第一是美國經濟景氣持續，市場購買力很强，很多種工業品美國國內廠家不願意製造的，美國商人都向香港訂購，因此最近美國商人的大量新訂單紛紛開到，成爲香港很多類工業品的最大買家。第二，英國經濟經過一九六五年整頓之後，一九六六年開始好轉，不但英鎊地位益趨穩固，並且英國對外貿易逐漸加强，國內市場各種貨物的實銷力恢復暢好，由於英國市場很多種貨物存底已疏，特別是夏季銷售的各種物品，英國商人紛紛向香港訂購。第三、歐洲各地近月來異常寒冷，風雪交加，各大市場的禦寒物品異常暢銷，例如羊毛衫，雪褸，手套，雪鞋，雪帽等，幾乎全部銷售一空，因此歐洲各地商人紛紛向港訂購今年夏季銷售的各類貨品，包括羊毛衫，羊毛手套，假皮飛機恤，太空褸，毛氈，鞋靴，套衫，套褲，衛生衣等，訂購的數量也很大，使香港很多行工業都獲得良好的生產助力。第四，日本海員罷工影響，東南亞各地所需的部份物品，原來由日本供應的，現在因爲日本海員再度罷工，運輸受到阻滯，於是越南，泰國，星洲，印尼等商人，轉而向香港訂購日用品，建築材料，工業用的原料，從而使香港廠家接入很多新訂單，增加工業生產的活力。

去年香港工業品出口，已創五十億元的新高紀錄，預料今年出口總值，可達五十五億元至五十六億元，即繼續增加百分之十至百分之十二。目前香港工業界對今年工業的產銷前景表示樂觀。

## 越戰場數週來 共軍活動減少

【華盛頓廿八日法新社電】美國官員們今日証實南越境內共黨軍事行動的次數，在過去數星期中已經減少。但他們堅持，若以爲從此一事中而能推斷得任何政治上的結論，爲時仍然過早。他們說，華盛頓及西貢的領袖們現正研討此問題。這些官員透露，美國和南越的軍隊於近數星期中，未見在南越與北越軍隊直接接觸。

## 私運黃金 入獄六月

【本報訊】工商處緝私人員昨日在啓德機場破獲一宗私運黃金。港口，一名外籍男子涉嫌與此案有關，今晨在中央裁判署提堂，被告聘請余叔韶大律師代表認罪，被判入獄六個月。

## 今日天氣

天文台預測今日吹輕微無定向風，密雲，午間天色晴朗，今午溫度爲攝氏十五度，濕度爲百分六十四。

## 南韓總統朴正熙 二月十五抵台北

【台北廿八日路透社電】南韓總統朴正熙，定期於十五日抵此作爲期三日的官式訪問，在訪問期中，他將與蔣介石總統舉行兩次會談。

# 我在越南前線

## 七、到他們的住在地作戰

魯賓摩爾原著　微之譯

奧斯第安的長相，是個粗糙型的漢子，他面部又長得特別黑黝黝地的。他年輕時曾喜歡過一個金頭髮，身軀瘦削，而又曲線玲瓏的女子，他追求甚力，但那位小姐卻把他描寫成爲「粗傢伙」。

可是這樣一來，倒反因是個生得粗糙的樣子使他的生命獲得了意外的助力。當他走下大路上時，他完全是個苗山族人的姿態。絕對不用發愁，有人會看出，他跟山族人有所不同，他長得結實，可是許多山族人，何嘗不是長得結實。唯一微有不同的地方，可以說是他的個子比平均的山族土人，來得高一些。要知道，泰族土人，在越南山族人民中，算是比較長得高的人。

奧斯第安的眼光，這時向四方八面掃射，每塊路標，符號，乃至少數經過的摩托汽車，他都一一的記牢在心。

忽然間，有一股惡臭的氣味，撲近他的鼻孔。他打個踉蹌，幾乎跌了一交。使他想到要發足狂奔。他壓抑着胃部要作嘔的刺激，抬頭一看，原來是一架運輸糞便的牛車，在他的身旁走近，也是朝向恒猛城行進。伏少尉這時也咳嗽起來。叫道：「這糞車，想是從城內的公厠清糞，用作灌溉稻田的肥料。」

在伏少尉說話時，一陣汽車的刹車聲，從後面響起來。

奧斯第安立即回頭，看了一下，原來有架開道的軍用汽車，慢慢地沿路駛來。車上的越共士兵，監視着每個走向城去的人。但也因聞到了糞臭，立即加油提高了速度，向前超越過了牛糞車。

### 越共控制着人民

奧斯第安注視着巡邏隊，沿着崎嶇不安的公路巡邏。他知道，在越共的特種部隊各地區住着的人民，均在嚴密的控制之下。不過，南越特種部隊，仍然可從這個區域，搜集到相當情報。奧斯第安最重要的工作之一，就是要找出，一兩處偏僻的研究越共們在他們的心臟地區，如何眞正地達到控制他們的人民。

此外，戴羅森在越共特種部隊中，當了政治的最高長官，主管着控制人民的工作，如果把他綁架了，那是重要中更爲重要的工作。

這時已到了下午五時三十分，天色已將入黑。奧然間他們後面，又傳來了一聲尖銳的命令聲，他們立即回轉身去。奧斯第安的心臟，幾乎是要停止跳動的樣子，同時他的胃部也在發冷。原來是有兩個穿着卡基色衣裳的民兵警察，頭戴着硬邊帽子，踏着腳踏車，向他們駛來。這兩個民兵，背膊上，每人都吊着一挺輕機關鎗。

### 警官搶去了紙袋

伏少尉和奧斯第安交換了一下無可奈何的眼色，伏少尉說道：「由我說話吧。我們都是泰族人，但你不懂說越南話。當我示意你時，將包裹準備好了。」

那兩個民兵警察，把腳踏車刹住了。其中一人——或許是較高級的長官——開始向伏少尉盤問。伏用越南語跟他們回答。

他們的談話繼續下去，顯然因回答身份證的要求有關。伏拍拍他的扁平口袋時，那兩個警察，幾番搖動他們的武器，作出恐嚇的姿勢。最後，有一個警察，看見了奧斯第安站在後面，問話才放歉起來。同時臉上又堆起了笑容。伏舉起手指，放在唇邊像是咬痛指甲，奧斯第安轉身走向他的提籃去，找出一個根粗糙的褐色紙袋，遞交給伏，可是那個警官一把搶了過去，打開來一看，他取出一撮黃褐色的粉末，拿近鼻子嗅了一下。

於是伏和那兩個警察的談話，聲音壓得更低。那枝被提起來作出兇神惡煞姿勢的輕機關鎗，也垂下去了。奧斯第安的心臟跳動，這時才開始回復正常的速度，而他的呼吸，也變得頗易控制。

那個警官，將紙袋插入他的口袋裡，便偕了他的同伴，又騎上了他的腳踏車往前去了。於是伏和奧斯第安，再開始朝着恒猛城行進。

「又辦妥了一樁事情。」伏少尉說道：

「剛纔的經過，是怎樣一回事呢？」

「我向他們說明，你是邊區上種植鴉片的山族人頭子。經常直接和戴省長打交道，出售鴉片生呢給他。」

「當你提及老戴的名字時，我看見他們的語調變軟下來。（九十四續——未完）」

## 外圍金續升 告老士同縮

告老士報縮，倫敦，歐洲及貝魯特金區，均分別報升。今晨，迄十時十一分，K金市仍未有成交，買家按二六四（昨收市二六三．七五）。美電按五．七四一二五，通天單按五．七三二五，加單按五．三三。日元按一四六．一二五，宋紙按一．四五八七五。大鈔五．七三一二五，細鈔五．七二六二五。印幣報五九．五（跌）昨市無買家。台幣成一三七，台電按一三九。昨政府緝獲走私黃金達四十公斤按：每公斤約園廿六司兩。

男要補氣　女要補血
氣血足　精神爽
身體就强壯
想身體强壯
最好每日食幾粒
黃貞養庵補丸
調補氣血．反弱爲强
富營養　培元固本
補腦弱　增强記憶
醫虛損　益胃健脾
各藥房藥行有售
黃貞養庵藥廠創製
永樂街七十五号

山地文 砵酒

補血養顏　產後最宜
總經理　天祥洋行

倫敦　國都　仙樂　國賓　中央
場場爆滿　五院續映
美麗的神話　偉大的製作　豪華的佈景　理想的陣容
片上中英文字幕
樂蒂　趙雷　領銜主演
天崩地裂．山倒海翻
明天五院加開十二點半
精彩技持．不可思議
國泰出品
伊士曼七彩闊銀幕
嫦娥奔月
監製　朱國良　編劇　易凡　導演　袁秋楓

## 工商晚報 文王貼士

第一場　正選：雙辣（郭子猷）　副選：天心（蘇國仁）　副選特美（詹重源）

第二場　正選：好得、高立培　副選：好趣（麥美倫）　副選：一枝獨秀（蘇國仁）

第三場　正選：夏文妮（邱達禧）　副選：紅天（高立培）　副選：威望（梅道登）

第四場　正選：新寶（梅道登）　副選：金牌（施露華）　副選：明（羅倫）

第五場　正選：金玫瑰（郭子猷）　副選：的確吻（陳浩祥）　副選：生神仙（何華）

第六場　正選：好好運（邱達禧）　副選：喜鵲批（衛林士）　副選：巨人（告魯士）

第七場　正選：再見（羅倫）　副選：金馬龍（衛林士）　副選：龍馬精神（梅道登）

第八場　正選：馬寶（羅倫）　副選：馬亨（郭子猷）　副選：海上霸王（梅道登）

# 今天賽馬多均勢 第一班出馬不多

## 洪燮康復出 林國樑倦勤

馬林

參六次賽馬首天今日舉行，下二時開始，共賽八塲，雖無重要節目，但在新春期內，行樂者衆，塲馬迷衆，可期熱烈。故須及早臨塲。

今日賽程分由第一、四、七、八班担任，無錦標等目，較主要者爲第一班之一里賽，但因週年大賽已接踵而至，爲後人便有留後之道，故今日的一、四班馬均有錦標可爭，參戰者並未熱烈，尤以第一班爲甚，且看將既算盤及獵人均秉權，係七騎上陣而已。不過，第四班馬在週年大賽担任運財重責，其影響力似較任何錦標尤過之，苟對其今番戰意有疑問時，則值得多研究。狗彩池博彩，仍舊買，付寶有兩個，也贏附設則有六塲，但連贏投注，始終無法平抑輸贏之困難，爲尋者應再謀補救之道。從大勢言，均衡之極，八塲中並無偏頭大熱門，賠彩會高，是理想的投注塲合，值得多費點腦汁。今天騎師方面，無新血上陣，但洪燮康恢復上陣，而林國樑則暫告休息，這是今天騎師方面一個新動態，有關今天一般賽馬參考資料，已詳誌昨日本報馬經專刊，茲續將昨日早課動態摘錄如下：

### 最後補充

戀琴游：岑潑常，三〇．．五八．二，（二八．二）快跑，輕易與好好運同到。

第四塲：第一班，一哩。威特覇：梁錦垣，二七．二，．五六，（二八．三）快跑，輕易。新寶：梅道登，二九．三，．五六．四（二七．）快跑，特佳。明輝：麥美倫，二九．．五五．四．（二六．四）快跑，輕易。好希望：邱達禧，三一．二，一．〇一，（二九．三）慢跑，輕快。

第五塲：第七班，六化郎四十碼。鴻運：高立培，二八．三，（二八．三）快跑，輕易。必達：彭利來，三一．．〇二．三，（三．三）慢跑與神童跳先一馬位。生神仙：何華，三〇．．五九．（二九．）快跑，輕易與綠林同到。滿漢：洪燮康，二八．．五七．（二八．四）快跑。的確吻：副馬師，二九．二，（二九．）快跑，特佳。幼童：衛林士，二九．一，．五七．二，（二八．一）快跑。靈芝草：詹重源，二九．．（二九．）快跑，與滿堂紅同到。

第六塲：第七班，一哩二五。心上人：羅倫，二九．．五八，（二八．）快跑，輕易。喜鵲批：衛林士，二九．．五八．（二八．）快跑，輕易與泰山同到。喜寶馬：譚業成，三〇．四，一．〇〇，．四，（三〇）快跑，輕易與好年華同到。穎童：高立培，三〇．一，．五九．三，（二九．二）快跑，輕易與輝煌同到。好好運：邱達禧，三〇．．五八．二，（二八．二）快跑，輕易與愛琴游同到。

第七塲：第八班，六化郎四十碼。東岸：洪燮康，二七．三，．五五．二，（二七．二）快跑。好時光：梅道登，二八．三，．五六．二，（二七．四）快跑，輕易與金馬龍同到。金馬龍：衛林士，二八．三，．五六，（二七．四）快跑，輕易與好時光同到。牙擋：詹重源，二九．．五七．一，（二八．一）快跑。

第八塲：第四班，一哩。昭景：詹重源，三〇．．五八．三，（二八．三）快跑。綠林：邱達禧，三〇．．五九．一，（二九．一）快跑與生神仙同到。馬亨：郭子猷，二七．三，．五五．（二七．二）快跑，輕易。馬公爵：岑潑常，二七．三，．五六，（二八．二）快跑。至尊寶：陳鏡麟，二九．一，（二九．）快跑，輕易。

### 最後早課

第一塲：第七班，六化郎四十碼。梅寶：麥美倫，三一．．〇一，（三〇）慢跑。美辰：岑潑常，三〇．二，（三〇．二）快跑。天心：蘇國仁，二九．一，．五八．四，（二九．）快跑。滿堂紅：高立培，二七．三，．五五，（二七．三）快跑，輕易與東岸同到。特美驊：陳鏡麟，二八．一，．五五．一，（二七．一）快跑，特佳。儲蓄：衛林士，二七．三，（二七．三）快跑，輕易。世運健將：梁錦垣，二九．．五五．三，（二六．三）快跑。

第二塲：第四班，一哩。萬年香：劉仕達，三〇（三〇）快跑。勁王：林國强，二六．二，．五四．一（二七．四）快跑，輕易。祖兒：羅倫，二九．二，．五六．三（二三）快跑，特佳。輝煌：彭利來，三〇．一，．五九．二（二九．二）快跑。邏輯：邱達禧，二九．．五八．．（二九）快跑，與額角同到。特美驊：朱寶明，三一．四，．〇一，（二九．三〇）慢跑，輕快。好利：朱寶明，二九．（二九）快跑，輕易。

神童：洪燮康，三三一．二，．〇二．三，（三．三）慢跑，與必達同跳後一馬位。

第三塲：第八班，六化郎四十碼。飛躍：衛林士，三〇．一．〇三．三，（三〇）快跑，輕易。紅天：高立培，二六，（二六）快跑，二八．三，（二八．三）快跑，輕易。

第五塲：第七班，六化郎四十碼。鴻運：高立培，二九．二，（二九．三）慢跑，輕快。

## 老溫貼士

第一場　第七班　六化郎四十碼：十二 特美 一四三 陳鏡麟；一 雙辣 一三八 郭子猷；四 天心 一四四 蘇國仁　孖寶

第二場　第四班　一哩：七 好得 一四三 高立培；十三 特美驊 一四〇 詹重源；四 好趣 一四 麥美倫　孖寶

第三場　第八班　六化郎四十碼：十一 威望 一四一 梅道登；十 紅天 一四四 高立培；一 戀琴游 一四五 岑潑常　孖寶及連贏

第四場　第一班　一哩：八 新寶 一五一 梅道登；六 殷博 一三六 郭子猷；三 金牌 一三四 施露華　連贏位

第五場　第七班　六化郎四十碼：三 鴻運 一三九 高立培；一 的確吻 一四三 陳浩祥；十一 生神仙 一三四 何華　連贏位

第六場　第七班　一哩二五：二 喜鵲批 一四八 衛林士；七 龍驤 一四六 麥美倫；四 好好運 一四一 邱達禧　連贏位

第七場　第八班　六化郎四十碼：二 再見 一四三 羅倫；六 龍馬精神 一四三 梅道登；十 新的感 一四五 麥美倫　連贏位

第八場　第四班　一哩：二 海上霸王 一四四 梅道登；十 馬亨 一四三 郭子猷；八 馬寶 一四六 羅倫　連贏位

## 童財運

### 貼士

第一塲：一號 雙辣；四號 天心；冷馬十號 儲蓄

第二塲：十三號 特美驊；七號 好得；冷馬八號 祖兒

第三塲：六號 夏文妮；十號 紅天；冷馬五號 飛鳳

第四塲：四號 好希望；七號 明；冷馬二號 明輝

第五塲：七號 幼童；一號 的確吻；冷馬二號 幻想

第六塲：五號 及時；二號 喜鵲批；冷馬四號 好好運

第七塲：七號 金必多；二號 再見；冷馬四號 金馬龍

第八塲：二號 海上霸王；八號 馬寶；冷馬三號 金屏

**當日孖寶**：儲蓄　特美驊／特美驊　夏文妮

**連贏位**：夏文妮——紅天；好希望——明輝；幼童——幻想；及時——好好運；金必多——再見；海上霸王——金屏

**獨贏穿雲箭**：特美驊——好希望——金必多

**位置**：夏文妮——明輝——幼童——金必多——金屏

# 各場排位配磅表

### 第一場（孖寶第一口第一關）第七班：六化郎四十碼。

| | | | | | |
|---|---|---|---|---|---|
| ① | 雙辣 | 一三八 | 郭子猷 | 10 | 紅 |
| ② | 炮付 | 一四六 | | | 朱 |
| ③ | 好德 | 一四七 | | | 胡 |
| ④ | 天心 | 一四四 | 蘇國仁 | 2 | 亮 |
| ⑤ | 滿堂紅 | 一四五 | 高立培 | 9 | 蘇 |
| ⑥ | 嘉[illegible] | 一三九 | 告魯士 | 8 | 米 |
| ⑦ | 財神 | 一三八 | 何華 | 6 | 羅 |
| ⑧ | 梅寶 | 一三八 | 麥美倫 | 3 | 皮 |
| ⑨ | 世運健將 | 一四一 | 梁錦垣 | 4 | 史 |
| ⑩ | 儲蓄 | 一四一 | 衛林士 | 7 | 托 |
| ⑪ | 美辰 | 一三六 | 岑潑常 | 1 | 托 |
| ⑫ | 特美 | 一四二 | 詹重源 | 5 | 朱 |
| ⑬ | 威齊 | 一四一 | | - | 托 |

### 第二場（孖寶第一口第二關）（孖寶第二口第一關）第四班：一哩。

| | | | | | |
|---|---|---|---|---|---|
| ① | 寶鼎 | 一四〇 | | | 駒 |
| ② | 勁干 | 一四四 | 林國强 | 4 | 紅 |
| ③ | 萬年香 | 一四二 | 劉士達 | 2 | 托 |
| ④ | 好趣 | 一四 | 麥美倫 | 9 | 張 |
| ⑤ | 一枝獨秀 | 一四六 | 蘇國仁 | 1 | 吳 |
| ⑥ | 好利 | 一三九 | 陳鏡麟 | 10 | 朱 |
| ⑦ | 好得 | 一三七 | 高立培 | 7 | 蘇 |
| ⑧ | 祖兒 | 一三八 | 羅倫 | 3 | 貝 |
| ⑨ | 邏輯 | 一三九 | 邱達禧 | 1 | 皮 |
| ⑩ | 輝煌 | 一三九 | 彭利來 | 6 | 蘇 |
| ⑪ | 快樂年華 | 一三六 | | | 羅 |
| ⑫ | 好利是 | 一四〇 | 梅道登 | 11 | 羅 |
| ⑬ | 特美驊 | 一四五 | 詹重源 | 5 | 朱 |
| ⑭ | 蓋世英雄 | 一四一 | 告魯士 | 8 | 史 |

### 第三場（孖寶第二口第二關）（附設連贏位博彩）第八班：六化郎四十碼。

| | | | | | |
|---|---|---|---|---|---|
| ① | 戀琴游 | 一四五 | 岑潑常 | 6 | 史 |
| ② | 雅俠 | 一四七 | | | 胡 |
| ③ | 神童 | 一四五 | 洪燮康 | 9 | 蘇 |
| ④ | 飛奔 | 一四 | | | 張 |
| ⑤ | 飛鳳 | 一四六 | 衛林士 | 4 | 紅 |
| ⑥ | 夏文妮 | 一四五 | 邱達禧 | 3 | 亮 |
| ⑦ | 香港玉女 | 一四一 | 林國强 | 7 | 米 |
| ⑧ | 笑哈哈 | 一四一 | 告魯士 | 2 | 史 |
| ⑨ | 驪歌女 | 一四五 | 何華 | 5 | 羅 |
| ⑩ | 紅天 | 一四四 | 高立培 | 8 | 托 |
| ⑪ | 威望 | 一四一 | 梅道登 | 1 | 趙 |
| ⑫ | 勇士夫人 | 一四二 | | | 蘇 |

### 第四場（附設贏位博彩）第一班：一哩。

| | | | | | |
|---|---|---|---|---|---|
| ① | 密底寶[illegible] | 一四三 | | | 張 |
| ② | 明輝 | 一三四 | 麥美倫 | 8 | 托 |
| ③ | 金牌 | 一三四 | 施露華 | 6 | 米 |
| ④ | 好希望 | 一四九 | 邱達禧 | 2 | 奈 |
| ⑤ | 傭人 | 一四五 | | | 駒 |
| ⑥ | 殷博 | 一三六 | 郭子猷 | 4 | 蘇 |
| ⑦ | 明 | 一四 | 羅倫 | 1 | 羅 |
| ⑧ | 新寶 | 一五一 | 梅道登 | 5 | 駒 |
| ⑨ | 威特覇 | 一三三 | 梁錦垣 | 7 | 皮 |

### 第五場（附設連贏位博彩）第七班：六化郎四十碼。

| | | | | | |
|---|---|---|---|---|---|
| ① | 的確吻 | 一四三 | 陳浩祥 | 3 | 朱 |
| ② | 幻想 | 一四〇 | 告魯士 | 7 | 米 |
| ③ | 金玫瑰 | 一三七 | 郭子猷 | 9 | 紅 |
| ④ | 鴻運 | 一四一 | 高立培 | 5 | 吳 |
| ⑤ | 好時光 | 一三七 | 梅道登 | 8 | 托 |
| ⑥ | 萬里非 | 一四〇 | | | 托 |
| ⑦ | 幼童 | 一四四 | 衛林士 | 2 | 殿 |
| ⑧ | 滿漢 | 一四〇 | 洪燮康 | 6 | 張 |
| ⑨ | 靈芝草 | 一四八 | 詹重源 | 10 | 托 |
| ⑩ | 惠安 | 一四七 | | | 朱 |
| ⑪ | 生神仙 | 一三四 | 何華 | 1 | 貝 |
| ⑫ | 超羣 | 一四一 | 麥美倫 | 4 | 羅 |
| ⑬ | 必達 | 一三九 | 彭利來 | 11 | 蘇 |

### 第六場（附設連贏位博彩）第七班：一哩二五。

| | | | | | |
|---|---|---|---|---|---|
| ① | 穎童 | 一四五 | 高立培 | 6 | 蘇 |
| ② | 喜鵲批 | 一四八 | 衛林士 | 9 | 紅 |
| ③ | 巨人 | 一三七 | 告魯士 | 5 | 史 |
| ④ | 好好運 | 一四一 | 邱達禧 | 3 | 亮 |
| ⑤ | 及時 | 一四五 | 郭子猷 | 4 | 張 |
| ⑥ | 喜寶馬 | 一四六 | 譚業成 | 11 | 亮 |
| ⑦ | 龍驤 | 一四六 | 麥美倫 | 8 | 趙 |
| ⑧ | 心上人 | 一四三 | 羅倫 | 7 | 貝 |
| ⑨ | 威能 | 一四四 | 何華 | 10 | 米 |

### 第七場（附設連贏位博彩）第八班：六化郎四十碼。

| | | | | | |
|---|---|---|---|---|---|
| ① | 太陽神 | 一四六 | | | 史 |
| ② | 再見 | 一四三 | 羅倫 | 6 | 羅 |
| ③ | 牙擋 | 一四七 | 詹重源 | 8 | 朱 |
| ④ | 金馬龍 | 一四〇 | 衛林士 | 7 | 托 |
| ⑤ | 有得頂 | 一四四 | | | 蘇 |
| ⑥ | 龍馬精神 | 一四三 | 梅道登 | 5 | 趙 |
| ⑦ | 金必多 | 一三八 | 何華 | 2 | 吳 |
| ⑧ | 東岸 | 一四〇 | 洪燮康 | 4 | 蘇 |
| ⑨ | 自由神 | 一四八 | 譚業成 | 9 | 米 |
| ⑩ | 新的感 | 一四五 | 麥美倫 | 3 | 羅 |
| ⑪ | 虎將 | 一四五 | 郭子猷 | 1 | 張 |

### 第八場（附設連贏位博彩）第四班：一哩。

| | | | | | |
|---|---|---|---|---|---|
| ① | 至尊寶 | 一三四 | 陳鏡麟 | 4 | 朱 |
| ② | 海上霸王 | 一四四 | 梅道登 | 1 | 吳 |
| ③ | 金屏 | 一三八 | 梁錦垣 | 7 | 趙 |
| ④ | 綠林 | 一三九 | 邱達禧 | 9 | 貝 |
| ⑤ | 佳利 | 一四二 | | | 托 |
| ⑥ | 駿群 | 一四六 | | | 朱 |
| ⑦ | 露斯 | 一三七 | 林國强 | 2 | 張 |
| ⑧ | 馬寶 | 一四六 | 羅倫 | 6 | 羅 |
| ⑨ | 馬公爵 | 一三七 | 岑潑常 | 8 | 皮 |
| ⑩ | 馬亨 | 一四三 | 郭子猷 | 5 | 蘇 |
| ⑪ | 昭景 | 一四一 | 詹重源 | 3 | 亮 |
| ⑫ | 眞趣 | 一四二 | | | 張 |
| ⑬ | 蓋世美人 | 一四一 | | | 史 |
| ⑭ | 小英雄 | 一四四 | | | 紅 |

# 日本龐大集團準備競投 二億元海底隧道工程 提空前十年付款辦法

【本報訊】一個日本龐大集團已準備競投本港之二億二千萬元海底隧道工程。此集團可能提出一項本港營造業空前條件，是即可延遲至十年始付款。

此日本集團係以三井會社爲首，包括七家大公司。加拿大方面，有一集團名加拿大基礎，亦已被邀加入。富有建築海底隧道經驗之日商，業已派員來港作實地踏勘，以備於六月間投標。

接近日本集團之消息謂：日商所需之資金，將向日本政府請求低息貸款，或向私人貸款而請政府担保。

據了解，歐洲與北美洲亦有公司準備投標承建。隧道之專營權係由維多利亞城市發展公司獲得，然後特別組織渡海隧道公司專責經營。

日商投標中最扼要之點，係延遲若干年始付款，亦會提出分期付款辦法。

隧道預定今年八月動工，一九七〇年元旦開放。

# 於仁燕梳副總經理 任駐歐貿易代表
## 謂將致全力促進港歐貿易

【本報訊】於仁燕梳公司副總經理約翰歷奇，昨已接納出任香港駐歐貿易代表。

歷奇將於四五月間赴比京，任香港總商會及香港工業聯會之公共關係委員會駐歐代表，爲期三年。

歷奇爲担任此職位之第三人。首任爲巴頓，任期由一九六四年正月至一九六五年二月。第二任爲披治，由去年正月至八月。

歷奇昨對記者稱，渠將以一切辦法促進本港與全歐之貿易，渠强調尚未有機會向出口當局就其新任務有所請益，故未確知用何方法。

但歷奇可指出，自巴頓奠定基礎後，情勢已改變。巴頓較有重於使香港在歐洲消有利之印象，而渠積極促進貿易。

歷奇承認，由於歐洲經濟社會已達到完成之初步，故港貨滲入歐洲市塲可能較爲困難。

歷奇指出較樂觀之立塲，是即去年香港之全面貿易保持甚佳之聲望難以估評。彼等于聖誕時會企圖打倒港貨，但認識香港出口之人士，則香港貨品之聲譽良好。歷奇續謂，就渠個人之意見而言，去年全面貿易雖增加，對香港之最近限制係不公平者。

歷奇服務於仁燕梳公司凡三十五年，先後曾在本港、印尼及菲律賓工作，一九五七年再回港任職，以迄目前。將準備將來在歐洲居住，渠生於東北，渠之公子現在歐洲讀書。

# 商台下週增設英語進階節目
## 部份節目調整時間

【本報訊】商業電台將於下週起，開始播出「英語進階」課程，課本由中國文化事業有限公司印行發售，該節目每週播出一次，每次十五分鐘，內容由英國廣播電台供應，共四十課，內容爲曾讀過英文，但已感生疏之聽衆補習。第一課將於下星期三（二月二日）下午八時四十五分播出，精選重播會在下星期一（二月七日）下午十時卅分至十一時。

又訊：該台應廣大聽衆要求，第一、第二台由一月三十一日（星期一）起調整部份節目之播出時間，分列如下：

第一台：㈠「星期小品」增爲每週六節（星期一至星期六），改於下午七時至七時卅分播出。㈡晚上十一時至十一時卅分播出之「橫財一百萬」由原來之每週三節改爲每週六節，即逢星期一至星期六播出。

第二台：㈠重播「歐西文藝小說」節目改爲下午七時半至八時播出。㈡「社會小說」改調第一台，播出時間改爲下午九時至九時半。㈢「馬塲動態」改爲下午九時十五分至九時三十分播出。至九時在第二台播出第一台播出之「戲劇化倫理小說」。

# 酒店要吸引遊客 須不斷斥資裝修
## 美商謂將在港建豪華酒店

【本報訊】美洲酒店公司副總裁蘇納班稱：渠之公司極有可能在香港建一豪華酒店。渠認爲本港仍有增設一豪華酒店之餘地，美洲酒店公司與西方國際酒店公司將在港建設一間。

蘇納班謂旅遊業正增長中，因旅客較以前有更多金錢與時間運用。

渠估計旅客喜歡下榻于現代酒店。因此，除非酒店不斷斥資裝修，否則可能生意漸少。

渠指出：紐約之廣場酒店最近始完成九百萬美元之裝修計劃。渠爲該酒店之總裁。

蘇納班未透露何時在港建酒店，但謂：擬洽商本港建築家建大廈，然後批租與渠經營。

# 達明發達機器廠 員工昨聯歡大會

本港機器製造業巨擘達明，及發達兩廠屬下之員工數百人，昨日在新雅酒樓設宴聯歡，筵開數十席，席間由唐經理致詞，首先感謝各員工年來通力合作，使業務蒸蒸日上，製品日益精良，隨慶幸蛇年獲利可觀，故年終得以發給豐厚花紅，以資獎勵，勞資雙方皆大歡喜。並展望今年製品產銷倍加，各員工新春快樂，至深夜盡歡而散。

# 華商會專 昨新春聯歡

【本報訊】九龍華商會計專科學校監督黃正南，以各導師年來努力協助推進校務，辛勞備至，使校務蒸蒸日上，實有賴于全校教職同人通力合作所得之成就，爲表謝意，于昨舉行新春團拜時設筵歡宴全體同人及該校同學會主辦之聯歡晚會，各首長等，並有同學到有師生二百餘人。

# 地產商會 團拜聚餐

【本報訊】香港地產建設商會，昨日下午六時在中環大同酒家舉行新春團拜叙餐，暨第十一次會董會議。到有正副會長及會董等暨嘉賓多人，互祝新春快樂，生意興隆，財源廣進，並以一年之計在於春，席間對本年度會務發展大計，及舉辦「樓宇模型展覽會」等問題，均作詳細之研究，各會董對今年本港地產業前途，咸表樂觀，至十時許盡歡而散。

鬧情形，居中者爲達明唐經理。

# 蔬菜充塲價趨跌 三鳥貨多銷量少

【本報訊】今晨市塲上各佐膳食品來貨普遍轉增，售價局部降低。三鳥類來貨仍多，而銷量銳減，售價廉宜。主要肉類供銷平靜，變化甚微。鹹淡水魚有來而貨不多，售價普遍下降一二毫，蔬菜充塲市暢而價廉。茲將市塲各物價格列後：（每斤計）

瘦肉 四元四角　腿肉 三元二角　上肉 三元二角　滿肉 一元五角　猪肝 五元六角　猪腩 二元六角　猪心 四元　猪手 一元二角　猪腳 一元二角　猪[illegible] 四元　乾水鴨 五元六角　排骨 三元四角　肉排 三元六角　赤排 三元八角　脾排 二元八角　羊肉 四元六角　新界中雞 三元六角　新界上雞 四元四角　劏雞 三元八角

火雞 二元　肥鵝 三元二角　黃中雞 三元　吹米鴨 三元　光米鴨 三元　谷鴨 二元四角　水鴨（雙） 十元　牛肉 三元六角　抗臘 二元　牛柳 三元六角　牛腰 一元四角　牛心 一元五角　石斑 四元　牛石斑 三元二角　油斑 七元二角　大白倉 四元　小白倉 三元二角　遮沙 三元　紅衫 二元

馬友 二元　門鱔 二元四角　鮮黃花 二元六角　馬頭 二元　三鯬 二元　鱸白 三元　火點 一元二角　牙帶 一元二角　鮮魷 二元二角　大魚 二元六角　鯇魚 三元四角　大鮫魚 三元　鱲魚 三元　黃鱔 一元六角　生魚 七元六角　水魚 三元六角　生鯽 五元二角　龍蝦 八元　大蝦 六元四角

中蝦 四元八角　蝦仔 二元四角　大田雞 四元四角　鯇魚肉 二元四角　膏蟹 四元八角　肉蟹 三元八角　花蟹 二元八角　白果 一元六角　莧菜 六角　菜心 六角　津菜 七角　芥蘭 七角　枸杞 六角　檳榔芋 五角　紅芽芋 三角　西洋菜 八角　紹菜 五角　青蘿蔔 五角　蘿蔔 三角　西芹 三元　日本芹菜 一元二角　粉葛 六角　白菜 五角　豆芽 五角　冬筍 四角　菠菜 六角　塘蒿 六角　韮黃 二元　莞茜 三元六角

大蒜 一元四角　薑 三角　蔥頭 六角　歐洲洋蔥 六角　涼瓜 四角　番茄 六角　茭筍 七角　茄瓜 五角　絲瓜 七角　[illegible]仔 四角　冬瓜 三角　韮菜 一元二角　椰菜 五角　大菜 五角　辣菜 五角　洋椒 六角　芥菜 四角　生菜 七角　化菜（個計） 四角　荷蘭豆 一元　芡參 三角

街市巡禮

# 吳孤鴻中西畫展
## 昨起在大會堂八樓展出 認購畫款撥交慈善機構

圖片說明：吳孤鴻中西畫展昨日揭幕，上圖左起爲陳荊鴻、陳福善、吳孤鴻；下圖爲展覽會塲一角。

【本報訊】以水墨畫突出於藝壇的名畫家吳孤鴻，個人中西畫展，經於昨午在大會堂高座八樓舉行，由名學者陳荊鴻、陳福善剪綵。剪綵禮於一時半開始，分別由梁敏儀、蕭薇嫻兩小姐獻剪，並由謝蕙芬小姑娘獻花。

藝壇名士梅叔藩、李丘香林、林德銘、李供林、李撫虹、黃鶴屏、黃般若、周世聰、李懿生、梁友衡、蘇樹榮、曾魯萍、及中外銀行界、文化界、教育界與新聞界俱致送花籃致賀，并親自到塲參觀，對吳氏繪畫造詣，極爲推崇，認爲吳氏的西畫寫生，祇屬就地取材，而能經過藝術處理後，便栩栩如生，而國畫則在嚴謹的傳統法則中，獨具心裁，在水墨畫中的表現，更能深具個性的特殊作風，咸認爲不可多得之傑作。

吳氏今次展出之中西名畫，共一百卅五幀，包括西畫、國畫、素描三種，并佳妙，會期自昨日開始，一連六天，每天由上午十時至下午六時止，歡迎參觀。

吳氏并對記者表示：此次畫展，祇屬以藝會友，一切認購之畫款，全部撥交本港慈善機構。

# 電台播音節目

本欄刊登節目，係依據各台來稿發表，倘有更動，概以該台臨時宣佈爲準。

## 香港電台 今日下午四時：

（中文台波段：六四〇千週，波長四百六十八公尺。短波：三九四〇千週，波長七十六．一四公尺。超短波調頻：九十四兆週。）

古腔粵曲。五時，京曲。五十五分，鮮魚批發報告，天氣報告。六時，粵、國、潮、客語新聞報告，特別報告，小曲。三十分，時代曲。七時，空中小園地。三十分，一週時事特輯。五十八分，天氣報告。八時，越劇「飲喜酒」。三十分，粵曲。四十五分，轉播倫敦粵語新聞，漁民天氣預告。九時，敬請發言。三十分，時代曲。四十五分，工商動態。十時，長篇粵曲。四十五分，醉人的音樂。十一時三十分，錄音轉播倫敦國語新聞。四十五分，時代曲。五十七分，天氣報告及漁民天氣預告，粵語新聞簡報。十二時，廣播完。

**明日上午播音節目**：七時，黎明即起時代曲。十五分，天氣報告，轉播倫敦粵語新聞及週末漫談。三十分，天氣報告，時代曲。五十六分，天氣報告及漁民天氣預告。八時，粵語新聞，每日公衆活動報告，特別報告。十五分，粵曲選唱：㈠歸來燕，㈡流水行雲，㈢鳳求凰。五十分，中央市塲蔬菜價格報導。五十八分，天氣報告。九時，國語新聞，潮語新聞，特別報告。二十分，澳洲報紙文摘。三十分，重空中的小園地。十時，重播「美麗播音响」。三十分，英語初階。五十分，錄音音樂。五十八分，天氣報告。十一時，轉播香港堅道浸信會主日崇拜。

**明日上午播音節目**：七時，清晨音樂，節目預告，音樂。四十五分，天氣預測，時代曲。八時，轉播香港電台新聞報導。十分，天氣報告。十五分，歐西音樂。二十分，天氣預測，繼續歐西音樂。九時，天氣報告，時代曲。卅分，粵劇精選：「新白金龍」（張瑛、吳君麗、麥秋儀、黃立祥、梅欣、新少鳳）。十一時，天氣報告，轉播香港電台宗教節目。

## 麗的銀台 今日下午四時：

電影故事「玉女含寃」。三十分，倫理小說「財運亨通」。五時，時代曲。十五分，兒童歌曲。三十分，武俠故事「倚天屠龍記」。六時，西樂。三十分，偵探小說「皆大歡喜」。七時，練馬報導。十分，賽狗預測。三十分，奇情武俠小說「蜜蜂女俠」，報告各塲賽狗消息。八時，新聞報導，天氣報告，晚間節目報告。十五分，賽馬後評述。三十分，週末體育報導，時代曲。九時，民間故事「春園」。三十分，粵劇，報告教育台明日節目。十時，短篇趣劇「福星低照」。三十分，子夜談「情潮」。十一時，新聞報導，天氣預測，明日節目報告。十五分，錄轉港台：醉人的音樂。十二時，音樂及流行曲，報告各塲賽狗消息。一時，完播曲。

## 麗的金台 今日下午四時：

現代潮曲。五時，武俠故事「大明英烈傳」，中文電視節目報告。三十分，時代曲。六時，越劇。三十分，最新潮曲。七時，社會服務，報告教育台明日節目。十五分，時代曲。三十分，新聞報導，天氣及晚間節目報告。八時，文藝小說「良緣無錯對」，報告各塲賽狗消息。三十分，評話「彭公案」。九時，戲曲介紹。十時，麗的呼聲夜總會。三十分，西漢演義。四十五分，潮州音樂。十一時，新聞報導，天氣預測，體育消息，明日節目報告。十五分，青燈夜話「天官賜福」。四十五分，國樂。十二時，完播曲。

## 中文電視 今日下午六時：

節目預告。二分，「杏林滿春」片集。七時，世界新聞。十五分，青年聯誼會。四十五分，國畫學習。八時十五分，八陣圖尋寶。四十五分，體育世界。九時十五分，香港之夜。四十五分，粵語長片「南北雙雄」，林家聲、于素秋主演。十一時三十五分，最後新聞及天氣報告。四十分，閉幕。

## 商業第一台 今日下午四時：

（第一台波段：一〇五〇千週，波長二百八十六公尺。）

天氣報告，時代曲。三十分，跳舞粵曲。五時，康樂少年。三十分，一曲寄心聲。六時，轉播港台新聞簡報，天氣及各地天氣報導，時代曲。二十五分，今日賽馬成績報導。三十分，西曲點唱。七時，街知巷聞。三十分，戲劇化節目「好好先生」。八時，藍燈小說「新生」大結局。三十分，粵曲。九時，體育雜談。十五分，天氣報告，時代曲。三十分，天氣報告，港九時事。四十五分，時代曲。十時，「大丈夫日記」。三十分，電影故事「播音皇子」。十一時，天氣報告，粵曲。三十分，明日節目預告，時代曲。五十九分，轉播港台新聞簡報。十二時，天氣報告，完。

**明日上午播音節目**：七時，清晨音樂。十分，節目預告。十五分，口琴音樂。三十分，天氣報告，時代曲。四十五分，天氣預測，繼續時代曲。五十分，座右銘。八時，轉播香港電台新聞報導。十分，天氣報告。十五分，粵曲：㈠戇姑爺，㈡孤雁再還巢，㈢憶良人。九時，天氣報告，口琴講座。三十分，粵曲：㈠楊梅爭寵，㈡一枕天涯冷。十時，粵曲。十一時，報導東南亞各地天氣情況。五分，時代曲。三十分，粵曲：玉堂春之探情。

## 商業第二台 今日下午四時：

（第二台波段：一七〇〇千週，波長一百五十六公尺。）

天氣報告，重播歐西小說「人生」。三十分，西曲。五時三十分，粵曲。六時，轉播港台新聞簡報，天氣報告，粵語流行曲，今日賽馬成績報導。十五分，港九風光。三十分，升中會考指導。三十分，報導各地天氣，社會衆生相。七時，「一枝花」。八時，重播「慈恩」。九時，天氣報告，港九時事。十五分，時儷錄音粵劇「重續今生未了情」。十時，天氣報告。四十五分，轉播港台新聞簡報。十一時，輕音樂。五十九分，天氣報告，完。

## 綠邨電台 今日下午四時：

（中文台波段：七三五千週，波長四百〇八公尺。）

西曲。三十分，古裝短篇小說。五時，時代曲點唱，天氣報告。三十分，兒童故事。四十五分，粵曲。六時，諧劇。三十分，粵曲點唱。七時三十分，賽狗塲巡禮。四十五分，粵語流行曲。八時八分，賽狗報告，小曲。四十五分，住家男人。三十五分，賽狗報告，時代曲點唱。九時五分，賽狗報告，丈夫日記。三十三分，賽狗報告，粵曲。十時，賽狗報告，明日節目預告，粉面金剛。三十分，談天說地。四十五分，賽狗報告。四十分，粵曲。十時十六分，賽狗報告。十二時四分，賽狗報告，粵曲。五十五分，賽狗報告，完。

**明日上午播音節目**：七時，早晨音樂。十五分，晨鐘暮鼓。二十分，輕音樂，天氣報告。三十分，英語教授。四十五分，歐西音樂。八時，節目預告，粵曲。三十分，時代曲。九時，天氣及漁民天氣報告。三十分，時代曲。四十五分，兒童故事。十時，南音演唱。三十分，七十三行。十一時，各地歌曲介紹。三十分，世界名著。

# 美股市走勢平均指數

【紐約廿八日美聯社電】杜鐘斯美國股市廿八日收市平均指數如下：

| 類別 | 開市 | 最高 | 最低 | 收市 | 比較 |
|---|---|---|---|---|---|
| 三十種工業 | 九九〇．五九 | 九九四．五九 | 九七九．九五 | 九八五．三五 | 跌五．〇一 |
| 二十種鐵路股 | 二六三．一六 | 二六五．〇〇 | 二六一．六一 | 二六三．四六 | 升〇．七五 |
| 十五種公用事業 | 一四九．三九 | 一五〇．二四 | 一四八．三三 | 一四九．一二 | 跌〇．四二 |
| 六十五種雜項股類 | 三五〇．四一 | 三五二．二四 | 三四七．三八 | 三四九．四五 | 跌〇．七八九 |

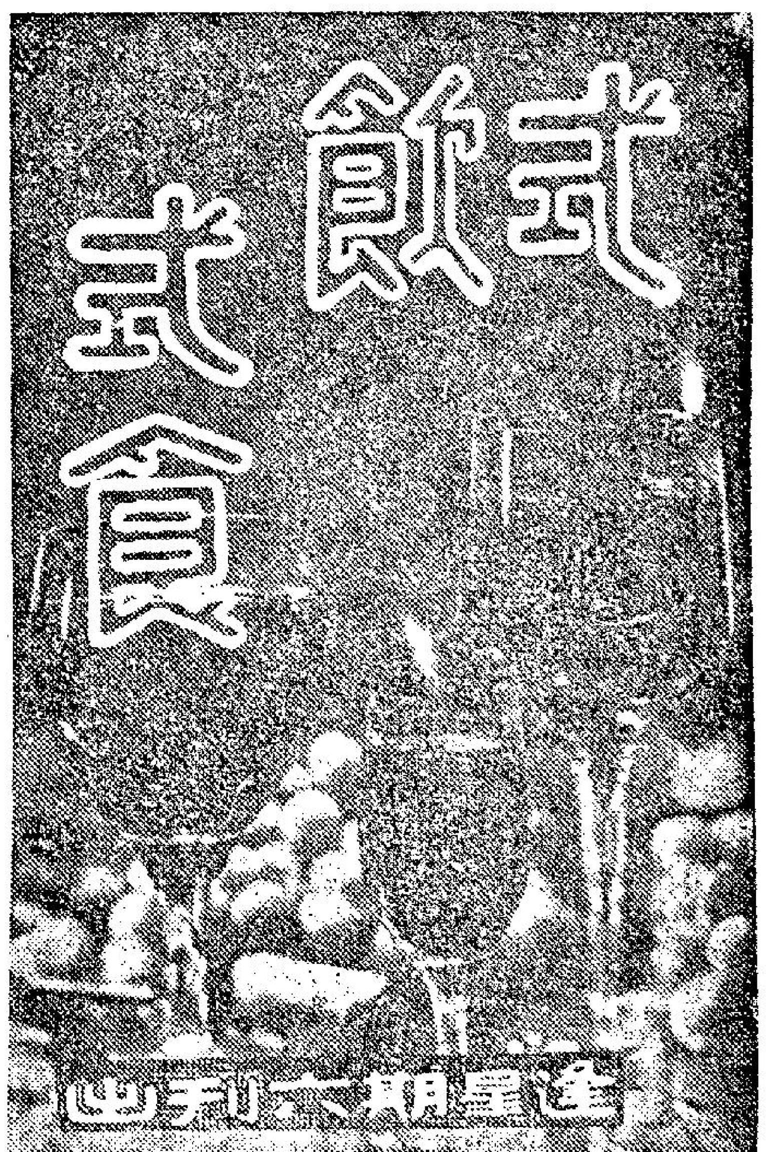


# 吃飯問題

黃少華

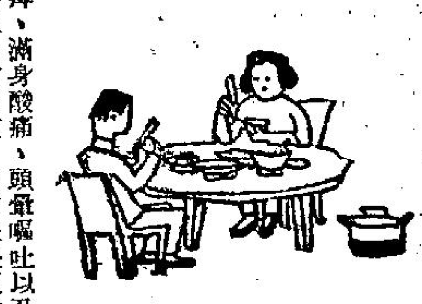

　　這是中國數千年來的傳說，人人都要吃飯，在香港，絕大多數是一天三頓都是上等白米，吃得飽飽的。但是，吃飯能供給你一些什麼營養？在吃的方法上是否適當？現在是廿世紀科學時代，我們應該要眞確的知道。

　　我們吃飯的目的，在求生命的延續和發展，爲求達到這個目的，所以，我們必須講究日常吃進去的東西，是否具備營養的價值，而且能充份的被吸收，負起維護身體健康的責任。譬如說：你吃完這頓飯，經過消化之後，養份被吸收部供應身體各門之需要——這樣才算構成營養的作用。

　　根據專家研究：糙米含有百分之八的蛋白質，白米就只有百分之六，比起全麥麵粉百分之十四和普通麵粉百分之十二，遜色多多，至於其它礦物質和維他命的含量也極低。所以，以米飯作爲主食，尤其是我們現在日常所吃的上等白米，是不足生存需要的。

　　有人說，米含維他命B1，B2，是防止脚氣病的主要來源。但是，在吃米地區，如我國黃河以南各省，外國如泰國、菲律賓、日本等地，因長期缺少維他命B1、B2，患脚氣病的死亡率很高，在台灣，因吃白米而得脚氣病的患者爲數亦甚驚人。由於這些事實的證明，我們現在所吃的飯在方法上已是問題嚴重了。原因是醫治脚氣病的主藥維他命B1，B2都是水溶性的，最容易損失，雖然你只是把米放在水裏輕輕地微微地淘洗，可是這些維他命就已損失了約百分之二十至四十五，用普通飯鍋放在水裏煮，又損失了約百分之四十，到最後剩餘在飯裏作爲我們主食的，可能只有百分之二十以下了。所以，米雖然含有維他命B1、B2，經過了這些步驟變成了飯之後，對脚氣病已毫無功能了。對於已有輕性脚氣病的患者，如手足麻痺、滿身酸痛、頭暈嘔吐以及易感疲勞的人，希望能正視這一問題，改良以飯作爲主食的習慣，相信很快便會康復的。

　　B2在每克糙米中約含有〇·三毛克，而白米只含有〇·〇三毛克，維他命的含量既然不多，又易損失。幾年前，曾經有人提出一個方法，要我們吃「炒糙米」，談聽之下，似乎頗有驚世駭俗之感，小心研究起來却是很有道理的。因爲，糙米的養份比白米要高得多，又沒有經過用水淘洗和煮，維他命比較容易保持，同時炒米很硬，入口之後必須細細地咀嚼成爲泥狀之後，才能嚥下去，這是與煮成稀爛的飯有所不同的。由於細嚼慢嚥，在口腔裏就會產生很多涎沫，而涎沫是有酵素的，它會幫助你把吃進去的炒糙米迅速消化。

　　這個方法，應該是百分之百的對，但實行起來，恐怕不易爲人們所接受。不過，對於飯在營養上甚少價值可言一點，在理論上已可確定了。

　　通常我們一天總吃三頓飯，已成爲不可或缺的習慣了。中餐、午餐、晚餐，一頓連着一頓在吃，其中相隔的時間不會超過五小時，可是，我們必須提醒你，停留在你胃袋中的食物至少也要三到五小時才能消化竣事，請想想，把這些沒有營養的飯，從早晨到晚上向胃囊塡得滿滿的飽飽的，胃腸不僅沒有休息的機會，反而要作無目的無休止的勞動，後果如何？可想而知矣！所以，在吃飯地區裏，胃病特別多，可說完全是「一天三頓飯」所帶來的災禍。

　　照上面所說，也許有人會問，飯食對於身體眞的糟糕到這種地步嗎？這點我可分二方面肯定地答覆：如果把飯當作主食，是的，飯絕對不是良好的食物。不過，把飯當作副食的話，那是再好不過了。飯爲什麼是最好的副食品呢？因爲它是很容易消化的澱粉質，對腸胃沒有刺激，尤其對患有腸胃病的人，實在太好了。話說回頭，飯雖是好的副食品，但營份不高，不宜常吃；同時，千萬不要吃得太多，把胃塞得脹脹的。

　　吃飯對於健康是不好的，我們要揚棄這古老留傳下來的積習，還要改良吃的方法。這是切身急要的課題。

　　我們應該對於日常主食，要重質而不重量。吃得太多，不

## 香鬆玉絲麵

·曼敏·

　　白水煮白麵，居然用來欵待貴賓，你會相信嗎？可是，我的母親却曾經這樣做過；意外地是那些被欵待的貴賓，吃過一次以後，沒有一個不想吃第二次的。驚奇讚嚮自然更不要講了。

　　當然，那不會是一碗眞正的白麵，但在吃的人眼裡，所看到的除了水，麵與幾滴油以外，就再也沒有任何其他的東西了，豈不成了怪事嗎？

　　這就是母親所祈望的效果。她在研究烹調多年以後，認爲在色、香、味三個原則以外，應該還要加上聲，奇兩點，烹調的藝術才能達到最高的境界。桂香玉絲麵就是「奇」的運用，以「吃肉不見肉，吃魚不見魚……」的方式，來達成引人驚異的效果，使吃不僅限於官能的享受，還能得到一種意境的滿足。現在讓我把這種麵的做法，介紹出來給大家參考參考！

　　材料：高筋麵粉，重量在半斤以內的仔鷄，鮮草菇，食油，明淨高湯，鹽，桂花。（份量：麵粉一斤約需仔鷄一隻，其餘酌量。）

　　做法：㊀將仔鷄宰殺洗淨，去筋去骨去脂，少量鹽醃漬一宵，夜，再懸掛風乾，至水份盡去後，研成細末，混入麵粉內製作麵綫。（可一次做好晒乾保存，但不可將鷄粉用乾燥劑貯存，至食用時再行配製。）㊁食油燒熱，加入鮮菇炸成焦黃，除去菇渣，使用明淨蔥油備用。㊂高湯可以鷄骨熬製，用文火以免混濁，出味後放入冰箱凍結，用刀切除上層浮沫與下層沉渣，即成明淨高湯，用其將麵煮熟，淋上少許蔥油即成。

　　理由：仔鷄重量在半斤以內者，肉質鬆脆無脂，乾後研末也比較容易。又鷄粉無黏性，故需使用高筋麵粉，方能保持麵線應有的韌性。

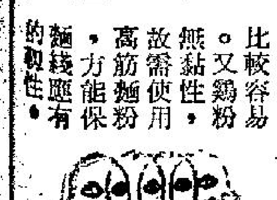


## 好吃莫如餃子

·老鄉·

　　最近一再的談到「蝦」，心裡着實的爲家鄉的新春時節的「韮黃大蝦」餡兒的餃子發饞。

　　說起餃子，北方人有「好受莫如倒着，好吃莫如餃子」之說，若干北方人，更是「見了餃子不要命」。可是，也有很多不是黃河流域的人士，認爲「餃子有什麼好吃，麵皮裡包一團肉，還不如獅子頭呢」。這話說得不無道理，主要的只在他沒有仔細的去品嚐那麵皮的「饃食滋味」，同時，好的餃子餡兒並非只是「一團肉」的！

　　現在一般家庭裡吃餃子，爲了省時省事，在肉攤子上秤上一斤肉，在切麵店裡買上一斤皮兒，包出來的雖然樣子完全是「餃子」，實在的滋味是差的遠了去啦：

　　餃子的考究，「皮兒佔百分之四十。麵粉是高筋的還是差點兒的到無所謂，主要的是在其軟硬適度之質的餃子皮，麵太硬，同時酒有太白粉，煮出來一點麵的香味與韌勁都沒有），俗說：「釀麵餃子硬麵湯」，「釀」就是不硬而又非稀軟爬拉的意思。除了麵量和水份配得好，還要「省得透，揉得够」，就是和好了麵要放置三二十分鐘，然後仔細揉揉，直揉到麵塊的表面像剝皮的熟蛋那樣光滑，然後才分成「小劑」，趕成麵皮。這樣的

　　餃子皮包時容易，可隨捏而黏合，不像買的皮子還要沾水，包好的餃子下鍋後不易破，煮成的餃子吃在口內香軟而韌。

　　餃子皮能作到上面那種程度，可說不論包什麼餡那已佔了百分之四十的好吃了，餡子只要略加注意就會十分理想。但（若像街頭上一般買的那種餃子，以下肉加菜邊菜皮剁成的，當然不成）

　　餃子餡最考究的首推「三鮮」，這三鮮是海參、蝦、猪肉。猪肉要細切粗斬，碎而不糜，蝦與海參都切成細碎小塊，但這之外還要加點筍丁，和黃芽菜（筍和菜都要煮過再行切剁）。拌餡的調味只能加少許白醬油和鹽，不可用普通醬油。加猪油，略以少許小磨蔴油提味，還要加適量的煮濃的肉皮湯（絕不可拌入皮屑）。餡拌好放置一兩小時，肉皮湯和猪油冷凝，餡才黏膩好包，煮熟後的餃子裡才會一包鮮湯。不過這樣餃子以之待客是表示豪華，家常當飯吃，則嫌膩了點兒。

　　家常餃子，猪肉當先，不過北平城圈裡的人即愛吃羊肉，也有很多人愛吃牛肉的，可是，不論以什麼肉作主，總還得配以適宜蔬菜，像「小籠包餃」那樣一個肉丸的餃子，絕不是正宗的北方餃子所取的。

## 細肌膚　美容顏
# 新春時節談生蠔

黃雪峯

　　蠔是一種營養最豐富的食品，它含有百分四十至五十的蛋白質，和大量的脂肪，肝醣，還有多種維他命與礦物質……。

　　新春裡，人們都喜歡用好「意頭」的字眼，連一些食品也都如是。做生意的人在春筵中有一款菜餚，差不多是不可缺少的，它名爲「發財好市」，就是蠔豉與髮菜做成的。

　　談起蠔的用處相當大，蠔的別名有：牡蠣，牡蛤，古賁，坷等，這種東西從外表看，是呈黝黑色不規則形的貝類動物，可眞是其貌不揚。但是它裡面却是一種營養最豐富的食物——蠔肉，它含有百分四十至五十的蛋白質和大量的脂肪，肝醣，還有多種維他命與礦物質等，味極鮮美。

　　吃蠔能補虛損，本草拾遺陳藏器早已指出：「煮食治虛損中……」。常吃還可以美容，圖經本草蘇頌也說：「炙食甚美，令人細肌膚，美顏色。」認爲是婦女的駐顏佳品。

　　蠔是著名于世的食物，對于蠔的愛好，外國人比我國人更甚，如法，英國，日本都是喜吃蠔的民族，同時也是以產蠔著名的。在古代羅馬帝國亦已懂得吃蠔，視爲席上珍饈。

　　蠔既是席上的珍品，而蠔殼却可用來燒製石灰，精製的蠔殼又可作藥，醫療效用甚大。陶弘景說它能：「除留熱在關節營衛，虛熱去來不定，煩滿心痛氣結，止汗止渴，除老血，澀洩精，澀大小腸，止大小便……」陳藏器說：「粉身止大人小兒盜汗，同麻黃根，蛇床子，干姜爲粉，去陰汗。」李時珍也說：「化痰軟堅，清熱除濕……」是現代的著名中藥，多用以治陰虛內熱，自汗，盜汗，遺洩，崩帶，煩熱，驚癇，瘰癧，溫瘧等症的。

　　蠔的吃法是多種多樣：煎、炸、炆、炒、燙、紅燒或煲湯，都各具不同的風味。

　　患有大頸泡或瘰癧的人，延醫診治外，可常以蠔炖吃，有很好的幫助。大頸泡的患者，兼吃海藻，昆布與蠔共煲的湯水，則效力更好。如有肝陽上亢（血壓高）的人，也宜常飲此湯。吃蠔除爲了口腹，還有療養滋補的作用，蠔的益人，眞可算不少！

　　在寒冷的欲雨天，自自然然地就會想起「打邊爐」，外省人名之爲「吃火鍋」，這樣的吃法，材料可眞多啦！但不能缺少生蠔這種東西。生蠔燙來吃鮮美非凡，燙至剛熟；營養成份更不會損失。火鍋的滋味，很多人都知道；所用材料多，邊吃邊添，愈吃愈美；其味無窮。燙時先用黃酒浸通生蠔，等待火的水正在翻沸，那時把蠔肉放進去，其後湯汁滾了，看着如珠的弗點升上來，差不多的一分鐘，蠔已熟了。拿起來蘸些麻醬油吃，是多麼有情趣的吃法。不過這裏還有一個前題，燙時不能過久；肉質老了不好吃呢。

## 最廉價的良藥　白開水

小生

　　新的特效藥相繼發明，像配尼西林、靑黴素等等，使我國上流社會人士如痴如狂，以爲這些稀貴的藥品可以保障他們的生命安全。一般人以爲價格愈高效果愈大，其實病菌並非如此勢利。

　　從前有些外國專家，批評我國的衛生設施說：「按照中國的衛生環境和醫藥設備，中國人的死亡率還不祇是這麼高。所以能夠如此，是中國人有常喝開水的習慣」。的確我們有這好習慣，曾經減少若干的疾病，可是近年來，這種喝水的習慣又被滿街頭的冰棒冰琪淋代替了。

　　每人每日平均喝水二千五百西西，小孩一千五百西西。除了飯前不宜多喝外，其他時間內宜多喝開水。其主要功能有：

　　㊀沖刷腸胃中不潔和不消化的食物，促進新陳代謝和調節體溫。

　　㊁大便不通時固然需要多喝開水，在食物中毒或其他不明中毒前，急救方法是多喝開水。

　　㊂小孩發高燒時，若不多喝開水可能發生驚風。

　　㊃我國嬰孩往往因小毛病致死，開水被忽視是增高死亡率原因。

## 吉祥菜式九味　食過長命百歲

·儀鳳·

　　五千年來，我國傳統習俗，過年迎春，都是熱烈與隆重的，除夕和新春十五，必定不會錯過合家團圓的暢叙天倫之樂。聚宴時，一般人總喜歡討個口彩，例如吃元寶蛋，祝來年發財；吃黃荳芽（俗稱如意菜），含萬事如意的意思；魚也是年飯佳肴之一，表示「年年有餘」。總之，這些菜名動聽，我在這裏提供簡單的新春吉祥餚饌讓各位主婦參考。

**五福大吉**

　　利用香腸、臘肉、臘鴨、醬鴨、精魚等等，拚爲五色大盤。

**百年好合**

　　香菰可做此菜，揀大小一致的花菇約十數個，洗淨以溫水泡發，去蒂，落少許鹽蒸片刻取出，將猪肉或蝦肉剁碎，加上調味料及葱屑、豆粉、蛋白等拌和成餡，逐一將其鑲在去蒂部份，面上飾以一薄片鷄心形的紅蘿蔔，再入鍋蒸熟即可。鷄蛋用煎荷包蛋方式，放於一邊，與花菇並排成一圈，相映成趣。最後以上湯調汁後，淋在面上，放一撮香菜在中央即成。

**四喜臨門**　四個獅子頭，來紅燒爲「四喜」，即多存一二天亦不會壞的。

**萬事如意**

　　黃豆芽是不摘根的，首先洗淨後乾炒一下，然後配以扁尖筍，木耳，油豆腐以及金針，紅蘿蔔各少許，加酒，鹽，白醬油，葱屑等調味。

**有靑有頭**

　　以靑菜連着菜頭一起燒，吃了，就大了一歲，意思是孩子表示該更懂事一些了。可選嫩小的靑菜或塌棵菜，配以火腿，用多量油炒，酌加鹽和少許糖便可。

**四季平安**

　　這道菜專爲年邁的公公，或最幼的寶寶預備的：它是用魚肉切細加豆腐，蛋白拌勻，和以熟油及細鹽等，放在飯上蒸熟，食時酒一些肉鬆在面上。

**一團和氣**

　　材料是一個蹄膀和一盒鷄蛋。燒蹄膀要其紅潤，鍋內必須先放少量油，加一大匙冰糖屑，熬溶成茶色，然後將蹄膀放下，煎黃皮部，即淋下酒和三、四大匙醬油拌和，再加滿清水，以蓋過肉面爲準，或盛在粗碗中加鹽及陳皮等，隔水蒸爛。食時重回鍋內，燒到汁濃的盛盤，四週圈以煮熟的鷄蛋，配一些靑菜心墊底更佳，象徵一家和和氣氣的聚在一起。

**金玉滿堂**

　　此菜本是一道雜

## 塞肉鯽魚　食過讚好

　　吃慣海水魚的人，說是淡水魚不鮮而有泥土味，吃慣淡水魚的人，說是海水魚太腥而不及淡水魚鮮，眞是公婆各有理，總之道是口味的習慣不同。我是吃慣淡水魚的人，現在介紹一種淡水魚的做法——塞肉鯽魚。

　　材料：活鯽魚三、四尾，要活而大一點的，最少也要普通竹筷那樣長。猪腿肉十元，木耳五、六朵。葱三、五根，薑一小塊。

　　處理：㊀活鯽魚去鱗去腮，背上剖開去腸，洗淨瀝乾水，用醬油兩大匙浸好，浸時要翻動一下，使魚的兩面都浸到。㊁猪肉先切成小粒，肥瘦拌勻加鹽少許，加葱兩段，剁碎盛在碗裏，用一匙醬油半匙太白粉拌勻。㊂將剁碎拌勻的猪肉，平均塞在每條魚的兩腮及肚內，塞肉時要將肉壓緊，免得下鍋後肉末鬆散。㊃蘿蔔洗淨去皮切成小薄片，木耳用水洗淨泡開備用，㊄薑切小片葱切小段備用。

　　做法：鍋洗淨烤乾水漬用生薑擦一遍，免魚皮黏鍋。花生油半飯碗（約六匙）燒熱，將塞肉鯽的魚一條條煎至兩面微黃，傾入切好的蘿蔔片，木耳，葱，薑，加酒一匙，再倒入醬油，加水一飯碗，浸魚剩下的醬油倒入，加四分之一匙鹽，蓋鍋蓋煮開。把魚翻身煮至汁水將盡，離火起鍋。

　　這樣菜的魚已够鮮的了，塞在腮肚內的猪肉也別有滋味，用這菜的湯汁拌飯，小孩特別喜歡，當而富營養。然你將蘿蔔改用筍片，木耳改用香菇，那更妙，祇是太貴不像家常菜了。

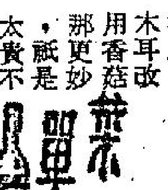

　　錦火鍋，材料任意配合，大致爲魚圓、蛋餃、海參、肉圓、元寶蛋、火腿、鷄塊、腰花、筍片、肚條、猪皮（浸醋後或用少許蘇打粉煮一會後洗淨數次，再行入鍋同煮，呈海絲狀）、白菜、冬粉墊底，加滿鷄湯，隨煮隨食。

**福壽雙全**

　　如有興趣，做一味「福到八寶飯」，就是在碗底塗上猪油後，以葡萄乾鋪放排成一相反的福字，倒出後福字在飯面上；中間夾桂花、豆沙、蓮子等，實在是甜甜蜜蜜。再加上一碗子孫甜湯，含意是多子多孫，多福多壽；此湯甚簡便，祇要買罐頭蓮子和桃子，加上煮熟的冰糖水即成。

## 西餐禮儀一點滴

　　在我們吃西餐時，常會遇到一些問題：什麼時候可以用手拿着烤鷄吃？在正式的宴會桌上？還是在非正式的聚會上？其他的東西呢？諸如此類的疑問有時弄得我們很窘。下面是針對這些問題，所提出的較普通的「答案」，供各位參考。

　　蘆筍——吃這種東西，最好用一雙叉子：不過，如果能小心一點，注意到整潔，也可以用一雙手拿着蘆筍從細的一端吃起。

　　脆、醃肉——如果是炸的脆、醃肉，可以用手拿着吃。

　　鷄——除非在野餐或非正式的場合，否則鷄一律應用刀叉來吃。吃時，可以把能剔得下的鷄肉先行剔下，留下鷄骨頭，然後再慢慢吃。

　　水菓——蘋果、香蕉、梨、楊梅等，在非正式的場合，也可用手拿着吃。否則，餐桌上都會準備一把水果刀和一付叉子，用來削皮，切塊，分小了再吃。

　　洋山芋——炸的洋芋片或洋芋條，可以用手拿着吃；但是法國式的油炸洋芋，只能在小吃店，烤肉宴及其他非正式的場合上，才可以用手拿着吃。

　　海鮮——清蒸的蛤、蚌、蠔等，可以用手拿着吃；至於生的及炒的蛤蜊、蠔等還是應用叉子吃。龍蝦般可以先用手剝開，然後再用叉子吃裏面的肉。炒蝦仁如果蝦尾殼還在的話，可以用手拿着吃。此外，海鮮都以用叉子吃爲宜。

　　鴿子及鵪鶉——這些東西的腿，如果太小了，不能使用刀叉時，可以用手拿起，把另一端送入口中。田鷄腿的吃法同上。

……時，他希望從她的眼睛中，可以看出她……謝利在黑暗中，他想去窺看她的眼……

……揷到了他的背部上去，不過，他却是一點也沒有感到痛楚。

「好，我贊成，」他說。

「那麼，你有報紙沒有？讓我看看

莎莉小姐：

　　我認識B君已有一年了，他在我家對面工作，今年廿七歲，大我五年。雖……很大呢？

　　四、爲什麼我的妒忌心和懷疑心都……

　　五、他說要和舞女們疏遠，這可能……

……行醫……坐堂……

諸位：在家宴客，勿忘金源鮮翅鮮鮑，整其兩味加料，更宜採用金源鮮翅鮮鮑！

**金源㊣鮮翅**

羹法簡便　不用出水　即羹即食

新鮮鮑翅　未經日晒灰醃，味鮮軟滑，易於消化，一致讚許，新貨已到大量供應

同時運到——

黃金鮮鮑　即聞名全世界之日本吉濱鮮鮑魚，原隻急凍，香，色，味第一，爲最高享受。

尙有：發財無砂蠔豉，原庄蓉標蠔汁，保証滿意。

送貨電話：四四三六二六　八五八二八六
港九地區，不論遠近，即時送到。
門市部地址：九龍旺角彌敦道604號A（即廖創興旺角分行舊址）

歡迎參觀　歡迎選購

港九時新鮮果公司亦有出售

惠刊本報廣告請電
七三零七零八接洽

**醉瓊樓飯店**　灣仔
莊士頓道一一八至一二二號
電話：十二一二七五，七二二三一三二　七二五七三九，七二二七三二四
華青禮堂·喜筵壽酌

著名東江菜式　早午茶市　星期粵點　金牌鹽焗鷄　生猛海鮮　掛爐大鴨　常備供應
名廚主理·招呼週到
晚飯宵夜·豐儉適意

**國際酒店**　大食廳
紳商讚好　名流稱譽
正宗潮州菜
—環境幽雅—
九龍尖沙咀金馬倫道三三號
電話：六六三三八一至九號
高華公司·設計裝飾

九龍旺角西洋菜街6號A
**翔龍**
大茶樓酒家
華麗禮堂
筵開數十席
三樓　大小宴會·地方寬敞　雀局遣興·環境雅緻
二樓　名茶美點全日供應！
地廳　晚飯宵夜·隨意小酌
營業部電話:853138
地廳部電話:852052
二樓電話:853641
三樓電話:843388

**百廣酒慶**
晚飯之家
名茶四毫·美點七毫
妙製漂爽鮮蝦荷葉飯
上午八時起至下午六時全日供應
壽筵喜酌
晚飯小菜
游水海鮮
雀局廳房
名廚主理
式式俱備
地址：九龍尖沙咀金巴利道87號A
定座電話：639501　639531　639521　639511

**陸海通飯店**
上環電車路
電話：四三九五九〇　四四二六三六

**豪華飯店**
銅鑼灣伊榮街
電話：七七〇四三四　七七二二一八

**平安酒樓**
油麻地彌敦道
電話：八四〇一九一　八四〇一九三

**羊城食家**
旺角西洋菜街
電話：八〇五一六〇　八〇二二三七

喜筵壽宴　清茶小點　小酌雀局

**人人話好　個個話得**

敬請廣告客戶注意：

# 誰是性的犯罪者

## 新金賽報告書

·伊曼·

由已故著名性學博士金賽調查研究所得的第四卷性著作，由性學研究院出版，書名取名「性的犯罪者」，這本厚達九百廿三頁的性學書籍，是金賽博士花了廿五年時間研究的精華，像先前金賽博士的性著作一樣，這本書是性學歷史上的里程碑。

金賽博士的發現，不但對一般人有關性犯罪的錯誤觀念挑戰，而且也對一些心理學家和醫生所公認的信念挑戰。

在這本書的重要發現中，有如下的一些事實，在召見的性犯罪者中，甚少有相同的性普遍習慣觀念。性犯罪者，一般是生長於低級家庭之中，教育水準甚低，事業成就甚少，他們的性犯罪是那麼笨拙，所以很迅速地就會被警方人員查悉，在我們這個社會之中，他們是一個戰敗者。性犯罪，尤其是那些牽涉到暴力的嚴重犯罪，甚少能在報章上看到的，甚少性犯罪是由於受了色情書報的感召，或服食了麻醉性藥品而引致的，雖然，他們之中，有許多是受了酒精的影響而犯罪。大多數受妨害的小孩，發現他們受色情的壓力，只在於喜愛小女孩，而不會有撫摸私處的企圖，十人中只有一人作過強姦的企圖，大多數有性犯罪經驗的小女孩，幾乎不懂得她們會發生甚麼東西，煩亂也少，除非她們使到父母或警方當局受恐慌。男子狎弄一個小孩，通常他不會是她的陌生者，如果用暴力則屬例外。

這本書的作者甚多，他們是保羅蓆克博士、約翰加朗博士、哥尼利亞、基利士、調臣及所有性學研究院的成員，——而華杜爾、龐馬博士，性學研究院的菲爾特研究院院長，此刻已在紐約作心理療法和婚姻顧問。

這本書注意到，雖然已對各種不同類型的性犯罪予以重視，但相對地所知尚嫌太少，而他們的歷史和背景則與普通人有異的。在調查的性犯罪中，却是那些對小孩子、或未成年的人作對象的，強姦、亂倫、同性戀、露體狂或偷窺等。研究組第一個問題需要尋出答案的是「誰是一個性犯罪者？」驟然看來，這是一個簡單的問題，其實絕非如此。要解釋這一個問題，研究組向人表明，在不同社會階層謀生的人，施行同一舉動，如何地產生極不同的後果。（一）一名貨車司機，在一間路邊咖啡檔，向一個接受他指示的女侍者臀部拍了一下，另一些看見這種舉動的貨車司機，他們既已習慣了，並不以為是犯罪，女侍者本身也作如是想，也就不會以為是一種侮辱；（二）同樣的行為，在一間華貴的酒店內發生，這個女侍者是被認為犯罪的，附近的人會把這種舉動視為犯罪的表現，犯罪者會遭受嚴斥和開除的命運；（三）一個男子在城市的大街上施以同樣的一拍在一個不認識的女人臀上，她會召警拉人，而那男子就因「一拍」被控以「有性動機的非禮」罪名了。因此，這些研究者指出，在這一個社會階層所接受的，在另一個階層可能是一種侮辱。他們也講了下面的一個故事，以說明在社會上不同階層中，如何不同地看待男女操行，如果一個男子，行經一間寓所在窗口停下來看一個女子解衣裳，這男子會被捕而控以「警伯」之罪名；如果一個女子行經一間寓所在窗口停下來偷窺一個男子脫衣裳，這男子會被捕而控以露體罪名。因此，他們得出結論，「這事的要點，女子傾向於社會犯罪的操行是少的」，因此社會上拒絕對犯這種罪名的女子採取法律行動；如果男子犯了這種罪名，則會被拘捕並定罪。

他們指出，在社會上似乎有兩大階層的性犯罪者，其中一組性犯罪包括操行上的，這是「正常」的，這一組的人數也多，這是一種出於慾望的動機，在我們文明時代中，不能視為是不正常的。不過，由於許多不同的理由，這種行為是不適當的，且會受到懲罰。這些行為，舉例來說，如偶然的偷窺，或與一個較年老的女性作性活動，這種犯罪，他們指出，對心理上甚少或沒有損害的，對社會秩序也沒有眞正的威脅，因此，社會不應對他們懲罰太重，或花太多的金錢和時間在這種案子上。第二大類的案件，是一種行為舉止並不尋常的案件，他們意圖達到慾望，人們認為這是不道德的，這種犯罪，牽涉到任何用暴力和嚴重的恐嚇問題，如亂倫、裸露和強迫性的偷窺等。只要性法例禁止㈠利用暴力和恐嚇的性案件；㈡牽涉到成年人與小孩的性活動案件；㈢兩個或更多的成年人，在互相同意之下，私下裡作性活動，不應受法律限制。

# 她是眞的死了嗎？

他與她鬼混了一夜，據警方說，她已經死了，那麼，她到底是不是眞的死了呢？（一）

·火麒麟·

謝利在黑暗中，他想去看蓓蒂的眼睛，他希望從她的眼睛中，可以看出她的反應。不過，那個時候，他却可以摸到她那軟滑的面孔，她那匯在枕頭上像浮雲一般的秀髮，後來他問道：「喂！你高興嗎？」

「我當然高興，」她笑了，她說：「這不但是你高興的事，同樣的，也是我高興的事啊。」

後來，謝利慢慢的低下頭去，輕輕的去吻着她的嘴唇，她的手則是去輕輕的撫着他的肋骨，到了這一刻中，他眞是差一點便哈哈大笑出來。

「你這個小妖精，」他罵道。接着，又再去吻她，進一步，他也感到她是那麼緊張。

後來，她又說：「你啊！你簡直是一頭野獸！不過，我却非常歡喜你！」

至於他呢，他這時不再說話，可是在這種情形下，與其說話，還不如沉默會來得更好啊。在另外一方面，她是那麼瘋狂，她的指甲，像一些椎子似的，掃到了他的背部上去，不過，他却是一點也沒有感到痛楚。

之後，他們一起吸煙，一起墜入美麗的夢境，可是，當那個夢境慢慢的消失以後，他們便又回復到現實中來，他們又想起了日間的事情。

原來，在這一天早晨，他剛搬到自己的這間寓所中來，她則帶了酒到她的寓所去，說起來，這是她第一次到他的寓所來，因此，他們兩個是愉快得來慶祝這個集會。

後來她說：「我想現在是八點了，我們最好的做一點事情。」

到了這裏，他也感到他有着同樣的需要，接着，他又想到他的皮夾子中，祇剩下了四塊錢，於是，他把這個情形告訴了她。

「嗯，這點錢雖然不多，但是，如果我們去看一場戲，或者是去喝一杯咖啡，却是非常够的，你覺得怎麼樣？」

「好，我贊成，」他說。

「那麼，你有報紙沒有？讓我看看廣告，」她說。

「沒有，」他回答，「不過，你可以起來穿衣服，並且把碟子洗乾淨，我則下去買報紙去。」

當謝利穿衣服時，她又笑他穿得古怪，於是，他們兩個人又扭在一起，互相談笑了一回，之後，他們都起來，他在出門之前，又特別望了她一眼，他說：「當我回來的時候，你能把一切都準備好了嗎？」

她沒有回答，可是，他却看到她的目光中閃着奇異的光亮，同時，也好像是非常神秘一般。

後來，他到了外面的飲料店的門前，那時，因為祇有八點，店舖還沒有開門，於是，他在攤子上買了一份報紙，這便走進去，看到底是甚麼人在裏面。

這時，他看到哈里在房子裏面調酒，同時，站在哈里旁邊的還有一個穿得妖冶的女子。

# 萬·花·筒

## 行醫六十多年 坐壞廿七輛車

·邵陵·

威廉·李佛士是個宅心仁厚的醫生，現年九十歲，站起身來祇有五呎四吋高，在磅秤上祇重八十五磅。他懸壺問世已久，由他接生的嬰兒，許多早在社會作事，甚至達退休年齡的。

他在美國肯塔基州福里明郡行醫，照顧該郡的男女居民，前後有了六十四個年頭，一共用壞馬車十二輛和汽車十五輛。

上個禮拜，曾經由他醫過病的人中有八百名齊集該郡的首邑福里明堡，為他開了個遊藝大會。會中上演一齣戲，把他畢生最可稱道的事實演出。由他接生出世的三千人中，年齡最大和年齡最少的（最大的是個老婦，六十三歲，最小的是個女嬰，哇哇墮地祇有一十七天），曾分別得到獎品。威廉·李佛士本人呢，則被贈以銀幣一袋。

威廉·李佛士雖然年紀老邁，精神却很健旺，仍舊出外應診，所用藥品由他自己一手配製，而且注意醫藥方面的最新進展。他到現在還是不想退休，曾在上面所說的遊藝大會中演說道：「各位打電話找我，而我湊巧不在醫務所或家裏，去了外邊釣魚的話，大家儘管找我好了！」

附圖兩幅，大小各一。在大圖中，威廉·李佛士由青年醫生哈文斯拖着進遊藝會場。哈文斯出世時，自然是由威廉·李佛士接生的。在小圖中，威廉·李佛士手裏所抱的嬰兒為在遊藝大會中得獎的女嬰。女嬰名謝麗英格蘭，出世時由威廉·李佛士接生。圖右的婦人，則是這個女嬰的媽媽。

# 新鮮

# 機師活埋泥沼下

## 一篇險死還生的實錄

·木樺·

幸獲生還的拉諾爾

陸軍少尉拉諾爾迷途了，但駕着他的P四十吉隼式戰鬥機在佛羅里達州湖沼地帶上空，辨不出方向。他曾企圖用無線電與沙拉蘇達的空軍基地聯絡，但一直接不通，顯然無線電也失靈了。燃料已逐漸告罄，他開始焦急了，不停盤旋，希望找到適當降落的地點。

突然間，他發現西北方有一個小市鎮，附近看來是一塊麥田，料想可以在上面安全降落的。于是，他首先在鎮的上空低飛兜幾次圈子，希望引起地面居民的注意然後前來救他。

機上那蓋汽油紅燈已亮了，還是一個警告，他遂立即按鈕伸出輪子，準備着陸了。但他再低飛時，竟然發現下面並不是麥田，這時却太遲了。下面是一大堆荊棘，大約十呎高，其下是泥沼之地。說時遲，那時快，他的飛機已俯衝而下，直插入泥沼之中了。

拉諾爾並沒有受傷，但他已被困于泥沼之下，座位上的皮帶仍未鬆綁。這時，水已開始滲入了。他知道他要逃生，必需爭取一分一秒的時間，首先，他努力掙脫了皮帶，但水已浸過他的頭部，同時，控制桿壓住他的胸部，而頭上是那扇保險的膠蓋，是非容易揭得開的。他再發力一次，便暈過去了。

他再醒過來時，那是一個下午三四點鐘的時份，是那天上午九時被人救出來的。他記起來了——當時，水不斷滲進來，他對自己說：「不要這麼緊張，快有人來救我的，保持鎮靜及體力要緊。」但沒有人來。

水越來越冷，還有一陣陣難聞的臭氣。他感到發抖了，夜已來臨了，他似乎聽見有人在上面敲着，「有人在下面嗎？」他立即大聲回答：「有呀，快救我出來。」對方又說：「不要害怕，我們快下來的了。」

天亮了，他發覺那些人聲不外是一種幻想，他知道死期將至了。在泥沼之下，他依然伸手不見五指，他企圖設法把機身鑿開小洞，但大部份身體在泥中，發力是非常艱苦的，而且，他的體力越來越削減了，忽然他又似乎聽到上面有人聲，他尖叫，用力搖機身，但仍然沒有什麼反應，事實上，他本人不知道——有誰會聽到他的呼叫呢？因為他已埋在泥地五十呎之下呢，整架飛機是覆轉的。

他實在太疲乏了，他的神智已陷入昏迷中。他墮機的日子是一九四二年十一月三十日星期一，之後，他總共被埋了廿四小時，在這段時間內，他不斷的掙扎下，他能够把機罩鑿穿，伸出手臂來。這時他不禁吃了一驚，原來外邊是又硬又帶軟質的泥。

到了這個時候，他只得開始伸手把外邊的坭草抓進來，希望掘成一條小隧道，他拚命的「掘」着，到第二個晚上，泥土中已有一個頗果箱那麼大小了。到天亮時，他把脚伸出去，那時已有十二乘十八吋的空間了。但是座位上的泥越來越多。

幾經辛苦，他才把身體鑽進洞裡，深及胸膛，鼻子恰恰在水面之上，他的脚在上面不停擺動，把泥向上推，結果，其中的一隻脚似乎戳穿地面了，腳趾感到空氣的流動。

不過，如何能够把整個身體鑽出泥洞，仍是一個困難，他能够脫離險地，相距不過五六吋，但對于他這比五六哩還遠。

這時，他已埋于地下五小時了，上面的人們已預料他已喪生，因為他們根本無法找尋機身的下落，那些蘆葦及荊棘把機骸蓋住了。

結果，他作了廿多次的嘗試，每次他都作深呼吸，和用極少容量的空氣，才告把全身埋在水與泥中，作最後的掙扎向上爬，到最後關頭，他的肺葉似乎要爆炸了，隨時可能窒息而死。他作一次垂死的掙扎，他終於獲救了，就在草叢中，他吸進第一口新鮮的空氣，他已被埋了七十二小時了。

星期四的下午三時，他才醒來，然後在色芥泥中，向不遠的田莊前行。這一次逃生的經歷，是拉諾爾畢生難忘的。

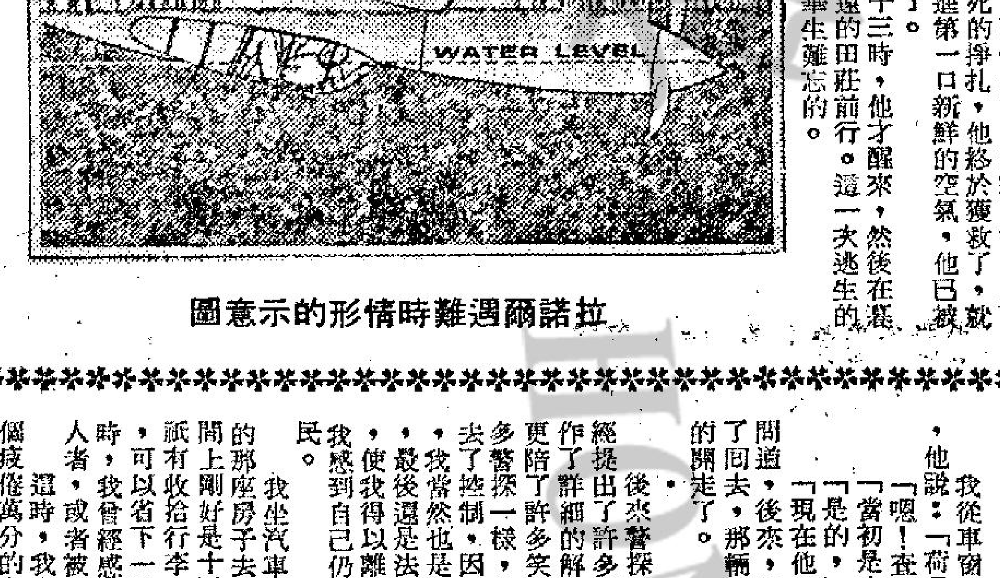

拉諾爾遇難時情形的示意圖

# 錄音轉播

## 阿飛專家論阿飛

·花招·

先生，知道你是阿飛專家，深知阿飛的一切，請問，要如何才有資格做阿飛？

飛專：哦，當然要精力充沛。

但是，未必所有阿飛都是精力充沛罷？

飛專：如果此人精力不够充沛，他一定不能做阿飛。凡是阿飛，都喜歡跳舞、打架、胡鬧，到處走來走去。假使沒有精力，何以過這種阿飛的起碼生活呢？如果一個青年專心讀書，功課已經把他折磨得變成文弱書生了。如果一個青年專心做學徒，做伙計，做職員，他也沒有多餘精力來做阿飛了，對麼？

你是否說，個個阿飛都是充滿精力，比得上健身壯士？不過，我却有一個疑問，近來天氣冷，我看到的阿飛，都是穿上粗羊毛冷衫，裡面另外有一件黑樽領衫。如果身體好，何以會穿那麼多的衫呢？此外，十個阿飛，有九個九都是面青唇白，兩眼發光的，這大概不是健康良好的證明呢？

飛專：哦，這是後期阿飛，我剛才說的是前期阿飛。當上阿飛之後，自然而然的身體日趨孱弱，面無人色，兩眼放光，那是必然的結果。

阿飛也是前期後期麼？

飛專：有的，比方繪畫，也有印象派和後期印象派之分？

# 戀愛問題

## 情郎認識許多舞女

莎莉小姐：

我認識B君已有一年了，他在我家對面工作，今年廿七歲，大我五年。雖然我也不年輕了，可是很少參加社交活動，故沒有機會認識男友，又不懂人情世故。B君常約我外出，說很歡喜我。但後來我知道他的女朋友多是做舞女的，因此幾乎和他分手，我不喜歡他與舞女接近。他向我解釋，為了多賺些錢，所以多買了一輛車載她們（舞女）上班，才會認識她們。但在他平時談話之中，我知他和舞女的感情很好，有時到她家裏，也發現有舞女陪他。我為了此事常想離開他，他知道我有心事，要我告訴他，但說出來後，他仍不覺得失望，一樣約我外出，使我無法拒絕他所請，他常勸我信任他，不要懷疑他是壞人，叫我不要令他失望痛苦，並說保証不會對不起我。知人口面不知心，B君的話到底可信嗎？現把他的性情略說一下：他愛唱片，情感豐富，自卑和自尊心都很重，有時很暴躁和衝動，我的問題如下：

一、他是個怎樣的人？

二、他叫我不要離開他，我怎辦？

三、若不答應他，將來會被舞女影響我們的感情嗎？

四、為什麼我的妒忌心和懷疑心都很大呢？

五、他說要和舞女們疏遠，這可能會實現嗎？她們會繼續來打擾嗎？

妹王萊莉上

王萊莉小姐：

來信各問題答覆如下：

一、他是個逐舞女的司機，由於日夕與舞女來往，他為人的品格可能有點問題，何況你曾發現有舞女流連在他家中，你要小心提防，不要受騙。

二、你可叫他改行做受薪的司機，不做舞女生意，經過一個時期的觀察，他眞的改行，不再同舞女來往了，你才好答應接受他的愛。

三、他不和舞女來往，便不受她們影響。

四、你應該這樣，因為這才能够保衛自己，以免嫁錯一個薄情郎。

五、這是會實現的，只要他眞正的愛你，下了決定以前途為重，便能實現。但你不要受他的欺騙，應該冷眼觀察清楚，才好將感情寄託給他，他如已下決心，則她們縱然來糾纏，他也應該應付，你由他來應付好了！你只要看他是否眞的能和她們斷絕來往。

莎莉覆

# 鎖匙俱樂部 命案

卡特布朗著 夏綠蒂譯

## 七十一：一陣奇異的聲音

我從車窗前面走了開去。查理把頭探了出來，他說：「荷曼先生。」

「嗯！查理，有甚麼事嗎？」

「當初是史丹頓請你來的是嗎？」

「是的，」我回答。

「現在他已經死了，誰來付錢給你呢？」他問道，後來，當他把頭縮了回去，那輛汽車即慢慢的開走了。

後來警探來了，他曾經提出了許多問題，我則作了詳細的解答，同時，更陪了許多笑臉，正如許多警探一樣，他是令人失去了控制，因而大發脾氣，我當然也是如此，可是，最後還是法律幫助了我，使我得以離開警署，使我感到自己仍然是一個公民。

我坐汽車到了史丹頓的那座房子去，那時在時間上剛好是十點，而且天氣是非常好。那時，我祇有收拾行李，同時盤算究竟是能够用甚麼辦法，可以省下一點旅費。當我走進入門的那個大廳時，我曾經感到一個僱主被殺，不理他是一個殺人者，或者被殺者，都是一件非常不幸的事。

這時，我突然聽到有人拍門的聲音，使我這個疲倦萬分的人，精神又為之緊張起來，我小心的在週圍轉了一下，然後，發現那個聲音是來自圖書室，想到圖書室，我便從口袋中拿出一把鎖匙，來把圖書室的門打開。

一個白髮的紳士從裡面走了出來，我這才想了起來，原來他就是剛才那個被我鎖在房子裡的人，因此，我感到非常過意不去。

他有禮貌的向我笑了笑，然後對我說：「這眞是一個可愛的派對，謝謝你，再見。」之後，他即愉快的穿過大廳走到了街外。

可是，當我再往裡面走的時候，我想起了妮娜，我的神經又緊張起來，我與她已經有十小時沒有見面了。可是，我見到她時又怎麼說呢？

她仍然睡在半夜我離開她時所睡的地方，她睡得很甜，臉上露着笑容，我知在那個時候，我眞是可以趁機佔有了她，不過這個問題是自始至終我都感到非常矛盾。

「里克，早安，」她將手臂向外面伸了一伸，「啊—我睡了非常甜的一覺，你睡得很好嗎？」

「好極了，」我用虛假的態調說。

「想不到現在是這麼和穆，整晚都聽不到一點的聲音。」

她愉快的說：「喂，里克，你感到這是一個好的派對嗎？」

醫生：「先生，我現在先要替你打一點麻醉藥。」


麗聲 皇后 皇都 樂聲 新聲 國華

雷士巨獻·七彩喜劇
春滿乾坤
酥在骨裡！艷在夜半時！
桃麗絲黛·洛泰萊主演
下期：霍士諜片 諜海雙雄 馬白龍·皮尤達 伯納·蘭
明早 皇后 麗聲 皇都 特別票價 綠野仙蹤

依然爆滿 第十一天
哥倫比亞香艷愛情七彩大喜劇
皮禮士利 領導全女美演員體出
春滿眾香國
貓王大腳 貓王大歌喉 貓王高跳
明早 樂聲 風俠盜 新佳戰士 國泰 飛人 無敵 滿都 春色花邊

利舞臺 樂宮
今天四場放映 利舞臺明開十二點半早場
美高梅七彩諜戰巨片 片上中文
特務雙雄橫掃地獄門！
羅拔偉漢 大衛麥卡林
機關重重·新奇武器·花樣百出
利舞臺明早11點 小奇俠 樂宮明早11點 仙降妖 12點半 玉女蘭閨

東城 快樂
狂滿 明天加開十二時
特別時間 兩點半·六點·九點正
票價 由二元至四元七毫
華納壓倒一切狂笑大喜劇
瘋狂大賽車
積林 湯尼寇蒂斯 妮妲利活 三大巨星合演
明早東城11時 七彩卡通 快樂 八十城盜

新華 豪華
新華五場 豪華四場
新華、豪華明天五場
二點半·五點三·七點半·九點九
聯華公司緊張激情巨片
通天大盜
彼得奧圖 麥斯倫美兒 瑪蓮夢露 高娜 羅拔
特麗七彩
明早場 新華 通天大盜 豪華 通天大盜

國寶 第二週映
新蒲崗遊樂場側
國泰出品古裝歌唱巨片
樂蒂·趙雷主演
嫦娥奔月
七彩國語片王
明天早場：七彩寶蓮燈
明天公餘場：血染霸王城

東方
今天第九放映
海宮奪寶戰

百樂門
今天獻映 明天加開十二點半 全日五場
西方俠艷故事巨片
雙鎗將復仇記
明十點三禮拜早場 俠盜羅賓漢

連日狂滿 請早
聯美間諜巨片
辛納屈 丹娜 芝主演
鐵金剛勇破間諜網
特藝七彩片上中文
明十點二三場早 鐵金剛勇破間諜網

九龍 伊利沙伯 青年館
全場教學 個個叫好
今天請早購票
九七夜點點場半半
世界高空特技團
WORLD AERIAL ACROBATICS
初次來港演出
鋼索上美人春睡 鋼索上單車疊人羅漢 鋼索上盲目過人
能人所不能 有人所不有
精彩絕倫 節目精彩 規模宏大
明日加禮拜天演早場 兩點半

百老滙 京華 樂都 黃金
第十二天 四院仍映
加開12點半
四院時間 兩點半 四點五 七點半 九點八
西遊記
邵氏出品 神話故事 武打傳奇彩色巨片
何夢華導演
張仲文 何藩 岳華 彭鵬 主演
會座最好映期 跨過蛇馬兩年

專科中醫 吳冠民
胃病救星
胃病時作時止，妨礙工作，影響身體，久患不癒，服藥加重，致病菌治療，對症下藥，本人根治
殘頑胃病 一服斷根
外埠來函，詳述病情，按症配藥，同樣斷根
醫務所：九龍深水埗荔枝角道二七五號二樓、近北河街口
診症時間：上午九時至一時 下午三時至七時 星期日下午休息

分類廣告

創業迄今已有四十餘年歷史·專門製造販賣各種給油器及龍頭
印ネルソン


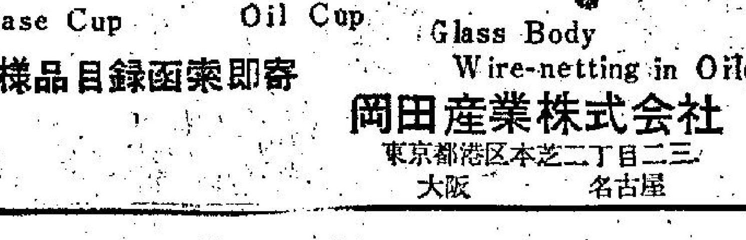


グリスカップ Grease Cup
オイルカップ Oil Cup
硝子入オイラー Glass Body Wire-netting in Oiler
備有樣品目錄函索即寄
岡田産業株式会社
東京都港区本芝二丁目二三 大阪 名古屋

敬請廣告客戶注意
逕啓者 貴客戶不論直接或委託任何人經手刊登本報廣告應付之廣告費必須憑蓋有本報收銀圖章及經理私章之正式收據方可付款否則如有誤交本報概不負責此啓
工商日報謹啓

## 搭錯線

### 標準火山孝子

秀稚

車廂內各人一直沉默着，不多久，的士在票價最貴的天堂大舞廳樓下停下來。

剛下車，鄭文輝和李炳就一左一右的和我並行，向着天堂舞廳進去。我說：

「你們瘋了嗎？我不要到這些地方來！」

「難道剛過了蛇年，你便轉了性嗎？」李炳取笑說。

「但你們那裡有許多錢？」

「不必爲錢就心，我會訴你一個好消息，」李炳說時，眼睛望着鄭文輝。鄭文輝點頭表示同意他的話。

「什麼好消息？」我問鄭文輝：

「實不相瞞，」老鄭似有點遲疑的說：「我的老頭子過不了蛇年，在去年年底過身了！」

「這還說是好消息！」我不知好氣還是好笑！

「雖然不是，我還哭了一場呢！」老鄭說：「不過，他却不能代管我的銀行存摺了。」

我恍然大悟，這眞是個畜生！難怪他找李炳時，李炳連我的約也忘記就陪他去了！我說：

「換言之，你拿回了你的鎖匙。從今天起，就正式做其有牌老細了？」

「你說得對！」李炳搶着代鄭文輝回答，我發覺這傢伙另有一套涉世界的本領。

「所以，你們就帶我來這樣高貴的地方了？」我說。

我們說着說着，不知不覺已經進了天堂舞廳，裡邊建設果然豪華氣派，在粉紅色的燈光下，但見人潮湧動，人在其間，似乎永不覺得時間不斷偷偷地溜走。

我這時要拒絕也來不及了，坐下以後，由李炳負責應付大班，鄭文輝從西裝內袋裡拿出烟斗來，點亮打火機在吸着。

「你在什麼時候學咬烟斗的？」

「也是去年年底的事，你說，這比較像樣一點嗎？」

我勉强地點點頭，他的所謂像樣，大槪是指像個老細的樣子而言，鄭文輝這時吐了一口烟，慢吞吞的說道：

「我們來這裡，可說有兩個原因。」他說着，又吸了一口氣，我不得已在留神等候聽着這個老細的說話。

「第一個原因是」，老鄭說：「你知道，我現在手上有現款了，自然希望攪一些生意做做，所以我昨天才去找李炳，他現在是我的秘書了。我們要找個地方談談生意。」

我聽得呆了，難怪李炳是一副興高彩烈的樣子！我不禁問：

「你們到底想攪些甚麼生意，却要到這種地方來談生意經？」

「我們來這裏，却是由於第二個原因，那是爲了你！」

「爲了我？豈有此理，我才不喜歡來這些地方呢！」

「我知道，但你不是說想見夢蒂嗎？」

「甚麼？難道夢蒂會在這裡出現，」我說時，一個人就在我面前出現，抬頭望時，她竟然是夢蒂！

「看，這就是答案。」鄭文輝說。

「夢蒂，」我失聲叫了起來，「你爲什麼在這裡？你幾時回香港的？」

## 一天一完小說

# 國仇家恨

志人

春節來了，我又想起了愛妻「菱沼美子——那位十年前在東京結識的小姐。

那時，我負笈日本，在東京一所大學讀書，青年時代的幻想，正充滿着我的腦海裏。

同學中有一位熊野三郎，是我最要好的朋友，他具有日本傳統的武士道精神，是一個略帶拘謹的誠實青年。他很喜歡與我出遊，經常帶我到他的親戚家中訪問。

他的親戚不少在戰時曾到過中國，對一個異鄉作客的我，好像有一份特別的感情。

有一年春節，我們相偕到大阪看她的姑媽，他介紹過之後，姑媽竟用極其流利的國語與我攀談起來。

她凝神望着天花板，然後又把視綫集中在我的身上，若有所悟似地說：

「山西！那是一個多麼令人留戀的地方啦！我的大女兒就在那裏出生的。我一輩子也永遠忘不了那個地方。」

「你的小姐……」我說了半句，覺得自己有些冒失，趕緊咽了下去，囁嚅着。

她已經領悟到我的意思：「我的女兒在東京上學，不然我可以叫她見見你。因爲你們是眞眞正正的同鄉啊！」

我瞟了熊野三郎一眼，意思是責備他既然有一個表妹在東京，爲甚麼不早介紹我認識。熊野三郎非常機警，很快就看出我的意思。

他的姑母浮起了一片笑容：「還是應該的！我許久也沒有去看到表妹啦，這次我一定帶你去看看她。」你表妹非常熱愛她出生的地方。這位李先生能向她報導一些那裡的情況，她是一定愛聽的。」她頓了一頓，看着我：「我寫信告訴她。」

日本人曾經侵略過中國，他們那種作威作福的神態，我還依稀記得。因此，我在與日本人的交往中，難免存在着一種心理上的陰影。可是這次熊野姑母所留給我印象不同往昔，她是一個慈祥的老人，令我有一種親切的感覺。

× ×

在明治神宮的草坪上，落日的餘暉正照映着黃昏時的游澗，瑩瑩的波光閃鑠着一片金黃的色彩，天際的紅霞給它抹上了燦爛的顏色。

我繞着那些高大的樹幹，踱來踱去，等待着菱沼美子的來臨，這是我們第二次的約會。

她出現了，打扮得特別艷麗，那兩隻亮晶晶底眼睛裡面，像海洋般的洋溢着多情幻想的光彩。

「我畢業以後，先回香港，至於回到山西，那是將來的事。」

「將來！甚麼時候？」

「很快，只要政府反攻大陸成功，馬上就可回去。」我非常堅定似有把握地說。

「那太好了，我一定跟你同去看看，山西的一草一木都是我的親人。」

菱沼美子那時正在一家鋼琴學院上學，她的講話正好像她所學習的科目一樣，每一個音節都是經過適當的安排，聽起來十分悅耳。所謂「鶯歌燕語」拿來形容她，一點也不爲過。因此我很喜歡她所講的日語。有時她夾雜着一兩句山西土話，那更是我離家以來從未聽過的口音，所以我們快就成爲知交，頻繁的約會，一次緊接着一次。

「太谷縣的牛肉夾燒餅，我一想起來就饞涎欲滴。」她搖幌着腦袋，讓蓬鬆的頭髮掩蓋在臉上，顯出份外的嫵媚。

「等我回到香港寄兩個燒餅給你！」

「誰稀罕！此地的支那料理店不是多着嗎？不過我不大喜歡。尤其是牛肉來說，全日本也找不到像太谷那樣的味道。」

我離開家鄉久了，對家鄉的印象已經是支離破碎的，沒有想到一個異國的女子却對自己的家鄉保持着高度的懷戀，我有時覺得無限的慚愧，有時又激起我愛故鄉的情緒。記憶中淡漠了的家鄉，又重新湧現在我的腦際。

× ×

男女接觸得多了，自然發生情感。何況我們又是一對在孤獨中生活的青年。

我和菱沼美子的感情，隨着時日的累積而增長，當我畢業離日的時候，我們已經成爲一雙打得火熱的情人。

「美子！你眞的愛我嗎，我祇是一個流亡人；在香港，我除了一張身份証外，身無長物。」我不時用這樣的話試探她。

她每次總是用堅定而有力的眼光回答我！「在這世界上，甚麼都不値得我愛；我祇愛你，直到永遠。」

「山西的摔子麵，窩窩頭你吃得慣嗎？」

「吃得慣，只要令我看到那地方，甚麼苦我都能吃得下。」

四年後，美子果然離開了慈愛的雙親及她的祖國跟着我同到香港。

在人浮於事的情況下，像我這樣缺乏社會關係的外鄉人，如何能找到優厚的職業，因此，美子與我結婚以後，一直過着艱苦的日子。

五年前，農曆新年快要到臨的時候，美子執意要去大陸走一趟，一方面代我看看我的父母給他們送些東西；一方面也好看看她久已渴望的家鄉。

我送她到羅湖，在月台上她向深深行了個九十度的鞠躬禮，道了聲：「親愛的！願此行順利！」我攬住她的腰，在大庭廣衆之前破例吻了她一吻：「親愛的，希望你早日歸來。」

她的背影漸漸消失在羅湖橋的彼岸，我在這一邊呆呆地望着她，好像有甚麼不祥的預感似的，不禁流下了兩行熱淚，久久不忍離開。

從那天起，我的軀體雖然仍在香港，但我的靈魂已經跟隨着她同到家鄉了！

一個月過去了，兩個月也過去了，美子遙沒有消息。我好像熱鍋上的螞蟻，日日夜夜沒有一刻的安寧。

最後，還是接到父親的來信，他說美子的確到了家，並且住了十幾天，很得到家人的好感。不過，後來被當局傳去問話，給她戴了一頂特別的帽子，判了十年的監禁。

我魂欲斷，我心欲裂，恨巴巴企待着十年的期滿。

五年了。眞像李後主的詞說：「問君能有幾多愁，恰似一江春水向東流。」一！滿腹惆悵，我過着第五個痛苦的新年。

## 大千世界

曾憲畫 南翁詩

### 愛侶春遊

愛情濃勝酒，熱戀却春寒。
野景留人醉，秀色自可餐。

## 熱辣樓賦草

錦宵樓主

### 害及馬羣賦

（以題字爲韻）

駿馬好騎，良駒可愛。不憚馳驅，何妨競賽？跑來確是空前，快到出乎意外。豈料三更半夜，竟爾遭殃；原來一腳幾刀，終於被害。

靜靜鷄鷄，陰陰濕濕。確的唔啱，極之不合。居然挾械而來，就咁持刀而入。好比劏猪之佬，刀利難當；却憐練馬之師，鞭長莫及。

爲乜事呢？果何故也？如此傷殘，豈同頑耍？須知殺害馬兒，唔止劏埋鷄鷄。本來快捷，原爲出衆之駒；寶在馴良，不是害羣之馬。

何方魔鬼？那個衰神？竟來斷足，以致傷身。一嘶便傷二匹，百年未見兩匀。毒手非常，點可施諸獸類？狠心已極，竟然害及馬羣。

## 有怪論怪

# 論紅磡至中環之航綫點攪？

夏灣月

天星小輪公司申請加價，當局考慮多時，還未決定，原因係反對之人太多，而天星小輪公司，又似乎非加價不可，於是令政府決策者甚感爲難。

不久以前，天星小輪公司曾經表示二月一日起加價，現在距離二月一日祇有兩天。是否加價如期實現？還兩日就可以揭盅。

據說，天星小輪公司加價之最大理由，係紅磡至中環綫虧本，所以非加價不可。而政府亦將同情此理由而予以批准。

老夏認爲紅磡至中環綫，既然令天星小輪公司蝕本，蝕到非加價不可，則問題好簡單，通知天星小輪公司停辦此航綫可也。停辦之後，天星公司少咗一條蝕本航綫，將毋須再談論加價問題矣。天星小輪不加價，則社會人士對加價問題之爭論，亦可平息。

至於紅磡至中環綫停航後，渡海綫少咗一條，咁唔係好唔便，改善交通，航綫祇有越開越多，唔應該減少者。老夏又有個辦法，可以由天星小輪公司，將航行該綫之權交出，公開招投，或者有人肯接辦都唔定。

以大嶼山之巴士爲例，中華巴士公司派車行走，話蝕到喊咁口，要停辦，後來由政府另行招商接辦，竟然有四間公司落標爭投，顯見你唔制但另有人制，你個算盤打唔響，別人之算盤則打得響。

現在渡海小輪，由兩間公司專利，一間係天星小輪公司，另一間係油蔴地小輪公司，天星公司既認爲紅磡綫要蝕本，自然分分鐘願意放手，所以，政府可以先徵求油蔴地小輪公司，問吓佢地，制唔制？如有興趣，則接辦該綫，有興趣，則由政府公開招投紅磡中環綫之承辦權，老夏相信，一定好多人落標，因爲好多濶佬，年中捐錢做善事，都捐三幾十萬，佢地或者有興趣主辦紅磡中環航綫，蝕本都唔拘。又或者有人打過算盤，認爲辦呢條航綫，將來有賺冇蝕，亦樂於投資。

老夏覺得多一間小輪公司，對香港之交通而言，有利無害，因爲到時幾間公司爭生意，自必各出奇謀，乘客之利益，必定越來越受到照顧。雖然不致搭客每人派叉燒飯一碗，但係在服務上將有改善，則係可以預見之事實。

如果政府認爲紅磡至中環綫，非天星小輪公司主持不可，寧可任佢間公司加價，則冇話好講，否則天星公司唔辦有第二間公司接辦，鷄死鷄鳴，唔拘者也。

## 也先生

### 扯紅旗

龍公作

## 憧憬滋味留心坎

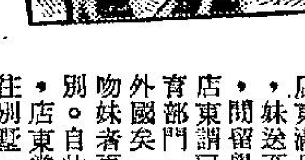


### 甜言蜜語誤嫦娥

家母讚不絕口。家母爲聰明人，立刻問曰：阿人，汝是否已被店東取去至寶也。妹呐呐不答。家母曰：汝未與店東商量禮金，洋樓接手乎？妹面紅紅曰：媽！今日辦申請留學手續矣，並談嫁娶問題也。家母曰：阿人，汝又太過隨便者，男人不應予之滿足。男人滿足之後，其愛情立刻降低。汝下次切勿再予方便。否則，汝將上當矣。妹曰：媽，店東眞愛我者。彼已申請離婚，大約六個月後即批准。到時店東即往外國與我結婚耳。家母曰：汝必需索取一筆養老金。他日汝兩人在外國，媽食北風乎？妹曰：媽，汝少擔心，我豈爲忘恩負義之人乎？家母曰：但願如此，否則老身何以爲老也！

母女兩人憧憬將來，確有一番滋味，是晚朦朧中入夢。次一覺醒來，以是九點又半。妹伸其懶腰，打呵欠，索性請病假一天。不料中午，店東即來探妹矣。店東毫不客氣，穿堂入舍。家母招待週到，禮儀彬彬。但店東則醉翁之意不在酒，在乎山水之間。妹因未起床，而店東竟入房，家母見財主佬至，態度作一百八十度之轉變。店東入室，妹急以被擁蓋身體。店東見妹，慰問有嘉。問妹何所苦？妹報以微笑曰：問汝！店東靚妹態，絕不避嫌，俯頭力吻。家母見狀，急退出室外，并順手關門。店東態度瘋狂，妹力却之。店東有如乞丐苦苦死纏，妹念家母之告誡：對男人不能隨便。但店東要生要死，與其在店中之威嚴，判若兩人。且店東調情有術，妹在半推半就之中，得梅開二度。今日也！其味雋永。店東亦大快樂焉。余兩人至午後始起，家母已準備小點，招待店東。店東出手甚高，又斁大牛一隻與家母作爲果餅之資。家母乃勢利婦人，見財則笑。大贊店東豪爽。店東是四十而立之男人，當知愛婆敬岳母之術，店東大派高帽，妹知店東之意，無非討好余母女兩人矣。但家母則全部受落，對店東更爲好感。店東滿足而退，妹送至大門，問留學事，店東謂已交教育部門，已轉往外國矣。店東吻妹者再始告別。自此之後，店東常約妹往別墅，時則到妹家，不知春風幾度。不料妹之生理突起變化，妹驚而問家母。家母曰：阿人，爲何汝不作避孕之準備？爲今之計，汝立刻告之店東。妹在放學之後，即電約店東見面，并告之有喜消息。店東愕然曰：弊！佳人，入學證已寄來，汝不能腹大便往外國也。苟如此，則待下年度再去。妹聞之曰：不！我要去也。店東曰：然則如何善後。其實店東早已有意着妹作非法冒險之勾當。但彼乃老於世故，而又知妹弱點。妹一時不察曰：我有辦法擺脫？

## 劇壇隨筆

# 黃宗迅短期內不來港

江紫楓

影劇圈中，每日傳出的消息不少，而其中假新聞也很多，致影劇圈給人視爲是非圈，因此，紫楓一貫來都有這習慣，不論聽到的甚麼消息，一定盡量想辦法和這些消息有關人士接觸，於是，不覺眞眞假假，我可一個方面的消息交代。

例如日前外間，「邱氏」計劃大整頓，整頓原因，傳來不少，而一切這件事，明知現在向有關人士詢問，也問不到甚麼結果來，但我仍是像以往一般，細閱一番，不信嗎？可以留待事實証明。

昨日又有人傳來消息，在台灣的黃黃宗迅與焦姣，日間來港，投進「邱氏」拍片，對於這對台灣影星夫婦來港消息，據紫楓記憶所及，去年底曾一度傳來，但一直得個「傳」字，究竟眞相如何？今早又向該公司宣傳部人員詢問。

據他們如此這般的回答，「黃宗迅根本可以說是我們公司的駐台演員，年來我們公司在台拍片，他夫婦倆必定是主角之一，例如當年那部「黑森林」，焦姣便有參加，「蘭嶼之歌」，「情人石」等，黃宗迅都是主角，因此，他們來港拍片，並不是一件奇事。」

「那麼這消息是眞的了？」我又問。

「但現在言之過早，」對方繼續告知：「去年底，公司的確一度有意邀他們來的，原因由黃宗迅，張沖，丁紅等合演的那部「山賊」負責人看過拷貝後，其中一些鏡頭，有意補拍，說起來，你也會記得，當時潘壘仍留在香港，原因這位導演便是要親自處理，後來彩色拷貝沖出來，有關人士再細看，認爲一切都不俗。於是，攷慮之下，認爲無補鏡之必要，潘壘便立刻返回台灣，在台開拍那部「黑森林」，黃宗迅夫婦在台也另有新片開拍，因此，黃宗迅來港，並不是奇事，但短期內是不會實現。外間所以有此傳出，可能當日稍有所聞，而未明眞相。」

經他一說，紫楓又想起來了，早在兩個多月前，「邱氏」一度有意，上映那部「山賊」，怎知上映前幾天，突然改以另一部片上映，當時有人因此議論紛紛，其中有人說，丁紅傳訂婚，公司要查明眞相，故將該片押後。後來，丁紅非常鄭重的聲明，訂婚消息，並不可靠。接着又有人說，張沖和凌波訂婚，公司又要將該片雪藏一候時期，原因對張沖有意見，結果張沖又開新片，開出那部「金菩薩」，使他在泰國忙了一段日子。從這一串的消息中，可以說明，影劇圈中，那些杯弓蛇影新聞，如果不冷靜一點處理，可能會引出不少誤會呢！

（何謂讀友，來信所問的是是非非，相信不用我再另文答覆了吧！可以告訴妳，一切未有事實證明，並不可信。）

## 娛樂圈

# 百戰英雄李馬榮
## 塞班島一戰聞名

前座客

「特務雙雄橫掃地獄門」中的一個緊張鏡頭

性格男星李馬榮，相信對影迷殊不陌生，他在無數的電影充當過主要角，多數是做壞蛋，現在他已爬上大明星寶座了。李馬榮在新片「一船沒瓜」及「女脂粉俠」內，將担任要角。與他合演「一船傻瓜」的女星西蒙薛娜烈不禁稱讚李馬榮是「當代最偉大演員」之一。

李馬榮貌頗驚人，殺氣甚重，滿臉孔是歹徒的輪廓及造型，他曾身經一百四十七次大小戰役，第二次世界大戰時在美國海軍陸戰隊服役，他的一連人與百多名日軍劇戰，他曾咬緊牙關踏過戰死的袍澤的忠骸，與日軍搏殺。他說：「生活就是搏鬥，無可選擇，除非你把所謂敵人殺死，你才有機會活接着的廿四個小時」，這是一場噩夢，李馬榮一輩子也不會忘記。你知道嗎？他實在是塞班島浴血戰的英雄呢！

李馬榮對自己的過去，毫不隱瞞，他因爲脾氣太壞，行爲不良及抽香煙，孩子時代被趕出學校十一次，他常被召到校長室去責罵受教訓，發覺恨透了這些環境，幸而他不再受學校開除了，一九四一年加入美海軍服役，離開家園三千英里，面對最可怖的緊張。談到最險的一次是遭日軍伏擊，在座的人也替他冒汗。

那一天是下午一時，李馬榮的一支部隊突遭日軍伏擊，彈雨從四面飛來，陸戰隊士兵紛紛中彈陣亡，幾乎來不及蹲伏，日軍且衝出用利刀進行肉搏戰，頃刻祇剩下李馬榮等六個人，一個日兵用利刀戳他時，他連發數彈把日人擊斃，過了一險關，數人巡返營地時，中途又遭日軍狙擊兵射擊，他通過一片蔗田時，還是免不了股部中槍，一個同僚發現了打他的狙擊兵躲在樹上，瞄準結果了這個日軍，李馬榮流血過多，在途中遇到友軍時，幾乎已流血身死，送上一艘醫院船撈治，最後離開了塞班島。

在戰場爲生命而搏鬥告一段落，在影涯上所遭遇的困難，要展開更艱苦的搏鬥。不過方式迥異而已，他在好萊塢混了一個時期，總算殺入了圈，担任了一些打仔的閒角，甫露面而不是出拳頭就是爭吵，不然是在街道集體「開片」，一九五〇年是他抵影城後的第五年，在一部名叫「粗暴的星期六」一片內，他的打鬥殘忍，獲得紐約時報」的好評，並且稱李馬榮是銀幕上第一號虐待狂人物。

可是生活在好萊塢無異生活在戰場，李馬榮多次瀕於飢餓的邊緣，可是他永遠不灰心失望，他把好萊塢當作「塞班島第二」，要加倍出力才能生存，一九五七年在電視片「M特隊」露面，此後，無數的西部片都有他的角色，他是定了型格的惡漢，在銀幕上兇神惡煞，可是在銀幕下却非如此，他現在已有錢，在加州范乃斯有華麗的住宅，與愛女共享舒適的生活，他的婚姻早時已破裂。

以前，李馬榮追憶廿載的崎嶇，亦不勝唏噓。他常說：「請牢記着生活既非全無痛苦，亦不是永遠快樂，却是一種認眞的事情，需要用勇氣及希望應付之」。李馬榮祇承認吃過一場敗仗，與他的結合廿載的老妻分手，起用不過是鷄毛蒜皮的瑣事罷了。他說：「你不能場場殺贏，道理卽在於此」。

## 西遊記 連環故事

㊅猪精駕風逃走，悟空縱觔斗雲窮追，兩人一路翻翻滾滾，從高佬莊打到猪精巢穴，猪精便九齒釘鈀，與悟空之金箍棒對抗，兩人各展神通，各施變化，戰鬥多時，猪精非悟空敵手，卒遭悟空擒獲。

## 銀幕上是個花花公子
# 東尼寇蒂斯是個好丈夫

「瘋狂大賽車」中東尼寇蒂斯在歐洲一小國協助國王平亂，與叛徒展開一場大格鬥。

東尼寇蒂斯將近四十，但看來還年青，笑起來有男孩子的迷人稚氣，渾身沒有一兩多餘的肥肉，一百六十磅的體重，均勻地分佈全身。還全是他懂得飲食之道。東尼說：「我對飲食，極爲重視，我不吃經過加白的麵粉，不喝牛奶，咖啡，雪糕，沙糖，人造牛油和香口膠。」他吃些甚麼呢？瘦肉，魚，青菜，紅蘿蔔，牛油和各種新鮮水菓。難怪他在「瘋狂大賽車」，「環球脂粉客」中，能使個個美女傾倒，就因爲他堅是「標準靚仔」呢。

東尼寇蒂斯雖然在銀幕上，雖似個花花公子，實在却是個生活正常的好丈夫，因此高芙曼的自我犧牲，使他大爲感動，現在他們的孩子已逐漸長大了，高芙曼朝夕不離地照顧孩子，東尼曾勸告高芙曼復出拍片，但她却不意動，她說：「我確喜歡演戲，但我想，我應爲一個賢妻良母的，應該主持家務。」

謝利路易爲「環球脂粉客」，初次到美國以外的地區拍外景。他在巴黎時，甚受巴黎智識份子的欣賞。謝利自己也意想不到，他的胡鬧喜劇會蒙文化界的青睞，在受他們包圍時，他喜極忘形，隨時發表演詞，說了一大堆人家聽不懂的法文，那些人還都鼓掌讚好呢。

史密瑪，德國肉彈姬絲汀，站起來有五尺七寸高，三圍是四十，二十六，三十八，可謂超級肉彈。在她的家鄉，她的花號就叫做愛彈。去年，德國人將無上裝大爲流行，無上裝稱做史密瑪裝。實際上，姬絲汀本人，並沒有穿過無上裝。她到好萊塢時，記者問她，何以她的同胞，會以她的名字，作爲無上裝的名呢？姬絲汀笑笑，很大方地說：「我猜也許因爲我十分十分性感。對嗎？」

## 林語堂小說
# 逃向自由城
## 中影有意改編電影 邀威廉荷頓任主角

據台北消息：中影公司準備將名作家林語堂所著的小說「奔向自由城」（又名「逃向自由城」）搬上銀幕，該公司董事長胡健中及總經理龔弘正與林語堂會商這部著作的電影版權問題。（按：這位名作家已由美歸國）。

消息又說：中影並計劃邀請好萊塢著名佛星威廉荷頓主演這部影片，中影總經理龔弘，日前曾致函威廉荷頓，就合作影片徵詢意見。威廉荷頓已覆函表示對這件合作拍片的事甚感興趣，但要待他與林語堂傳上會晤洽商後，才可決定是否來中國拍片。

許久之前，就有過一個消息傳說，一家美國環球國際影片公司，要把名作家林語堂這部新著作「逃向自由城」，改編拍攝爲電影，該公司曾與中影公司洽商合作拍攝這部影片，並提議由女星穆虹担任女主角，但却再沒有下文。後來，中影方面便一度傳出消息，說該公司亦要把這部「逃向自由城」小說改編拍電影，自此以後數月來，美國環球及中影雙方面，都再沒有關於這拍片計劃的進一步消息傳出。直至現在，中影又舊事重提，並透露該公司曾致函威廉荷頓合作拍片及請其主演。

國聯影業公司定於本月廿八日同時開拍兩部新片，一爲「明有幾時圓」，另一爲「塔裏的女人」。這兩部片是最近加盟的台語片導演郭南宏及林福地分別執導演筒。「明月幾時圓」是改編自瓊瑤所著「六個夢」中的「歸人」，該片爲南導演，鈕方雨及甄珍合演。至於「塔裡的女人」爲根據一部無名氏原著小說改編，由林福地任該片導演，汪玲和楊群爲男女主角。這兩部新片都是彩色寬銀幕片。

## 水銀燈下

# 秦萍的髮型

秦萍是南國實驗劇團第一期的學生，那時剛好是十五歲，就在這一年，和邵氏簽訂了長期的合約，並曾刻到日本深造。由日回來後，被該公司先後邀演了幾部片後，後來才獨挑大樑。演了一部「血手印」後，表演不錯，接着演得更多的戲了。她爲人風趣，因練得一身武功，邵氏爲給她演武俠片。平時愛唱歌和舞蹈，也愛看電影，最近却喜歡研究髮型。把頭髮捲上去，顯得輕鬆，她自己說，這種髮型很方便。秦萍在新春期間，到處去拜年，她除對做髮型有興趣外，同時對於衣服的款式，也有研究，她最愛穿的是衫裙。原名是陳小平，籍貫是北平，講得一口流利的廣東語，她現時正拍「琴劍恩仇」，一有空閒便練武。雖然今後不一定拍武俠片，不過對練武技，亦不放鬆。

# 花花世界

今聖歎文　高寶圖

## 看獅子滾愛（三四八）

**上文因果**　上文說到許小姐在機上，認識巴達娜公主，同在加城下機。遊覽一日後，次早公主派車迎她三人至郊外秘密別墅，貴族青年男女酒會，在樹林內歡聚。

許小姐聽到麗沙和小松本之報告，她偷眼望樹林遠處，果然見有許多男女，分散在林子內。再看這野宴地方，除有一半賓客。公主對於那些進入樹林的客人，并不覺得有何失禮，原來這本是錫蘭和印度，某些高貴人士的風俗。許小姐見客人中，有七八位紳士是單身漢子，便向公主告辭道：「今日多蒙賜宴，還有點旅行的事情要辦，須先同他兩個回去。」巴達娜公主穿的是玫瑰紅輕紗的印度「沙利」服，笑盈盈挽留道：「原來如此，但今日實在是爲小姐三位特設的，還有獅子，老虎愛情故事沒有看，怎能就告辭，使我們太不恭敬了。」許小姐沒法，只好寸步和公主不離。「吧，這就開始了。」現在只請看一齣獅子滾愛球。

不久聽到了有吹號角的鳴鳴之聲。隨後即聽到公主宣佈道：「叫他們快快來吧，獅子戲開始了。」於是另有女僕二人，打起梆子來，在樹林中的一對男女，慢慢用了樹林子，大家團成了半月形的圈子。公主陪許小姐和麗莎等坐好，其餘的人，站立着。兩個壯士，只穿短袴子，各拿一條長長的牛皮鞭，跳躍到草地上來。後頭跟隨着兩隻獅子，一雄一雌，俯首走出，非常的聽話。兩個壯士大叫，吆喝着道：「古拉古拉！」不懂這是甚麼語言，兩隻獅子到得草地正當中，壯士分立在左右遠處，兩個互相嬉戲打鬧，輕輕咬着，先進去逗那雌的，作出許多親暱的樣子來。「哈哈！」兩個壯士吆喝着，終於兩個獅子，抱在一處了，牠們在草地上滾着，引得看的人大笑。個接合在一處了。狂歡之時，獸性大發，雄獅子亂咬一陣，也停住了。最後雌的獅子不動了。喘着氣，兩隻獸王，就和睡着了的一般，許小姐和麗莎，小松本都暗暗驚異。因爲平日只看見過狗在街上做愛，至於放出來的獅子，能這樣聽話，卻是夢想不到的。兩個壯士一路吆喝着，帶這兩個獅子離去。巴達娜公主笑嘻嘻地問許小姐道：「奇不奇？在我們這裏，只春夏二季，可以看一兩場，平日是不能做這種遊戲的，獅子是有季節性的動物。」許小姐只得唯唯應允，問公主幾時去巴黎？公主道：「明天或者今晚，也許還沒一定，我們在巴黎見吧，也許可以同機。」許小姐等告辭道謝，仍坐了夫人的大車子，返回加城大酒店來。小松本去沐浴休息，麗莎來陪許小姐，兩個一同入浴。麗莎道：「這種娛樂，眞是初見呢。看了以後，一點意思也沒有。」許小姐道：「世界眞大，各地有各地的風俗，而且男女客人，還大白天進入樹林胡來，也只有今天才看到，不然我是決不能相信的。」默默無言中，麗莎在回味還歡啟。她們休息到傍晚，一同登上飛機。剛坐好不久，巴達娜公主上來了，她穿的藍色輕紗服，身材苗條，長裙拖地。她的座位巧得很，這回正在許小姐同一排，麗莎和小松兩個，坐在她們前面。「奇呀！這可眞巧了。」許小姐忙歡迎她，她說：「行李共有五大件，裝在船底了。我臨時決定的，本想明天再啟程，可是接到巴黎友人的電話，說等候我去開美容大會呢。」機開動了，天上的太陽作紅色。夜間十時到開羅降落，大家只下機先在休息室和大廈看了看，公主願意同住一夜埃及古旅舍，於是四人一道乘車入市，當夜許小姐讓小松本獨自一房，她們三個住了一間奇大的古雅房間，有冷氣設備。大家浴後安歇，公主用最貴的香水洒身。次早登機，飛過地中海，於近午到了巴黎天空。麗莎和小松本是初到，立刻憑窗下望，見到巴黎鐵塔，和凱旋門。綠樹和紅色的屋宇，四射的道路，縱橫的河流，都一覽無遺。「這就是藝術之花都！」麗莎握住了小松本的手。這時飛機有意慢慢在巴黎繞圈子。巴達娜公主準備了降落帶，她將一架德國相機，遞給麗莎道：「你能爲我掛在肩上麼？謝謝你。」麗莎欣然接了，大家靜靜地不出聲，飛機降落定了。在魚貫經海關時，公主落了後，許小姐只得同麗莎、小松本先行，驗過之後出來，等候公主。

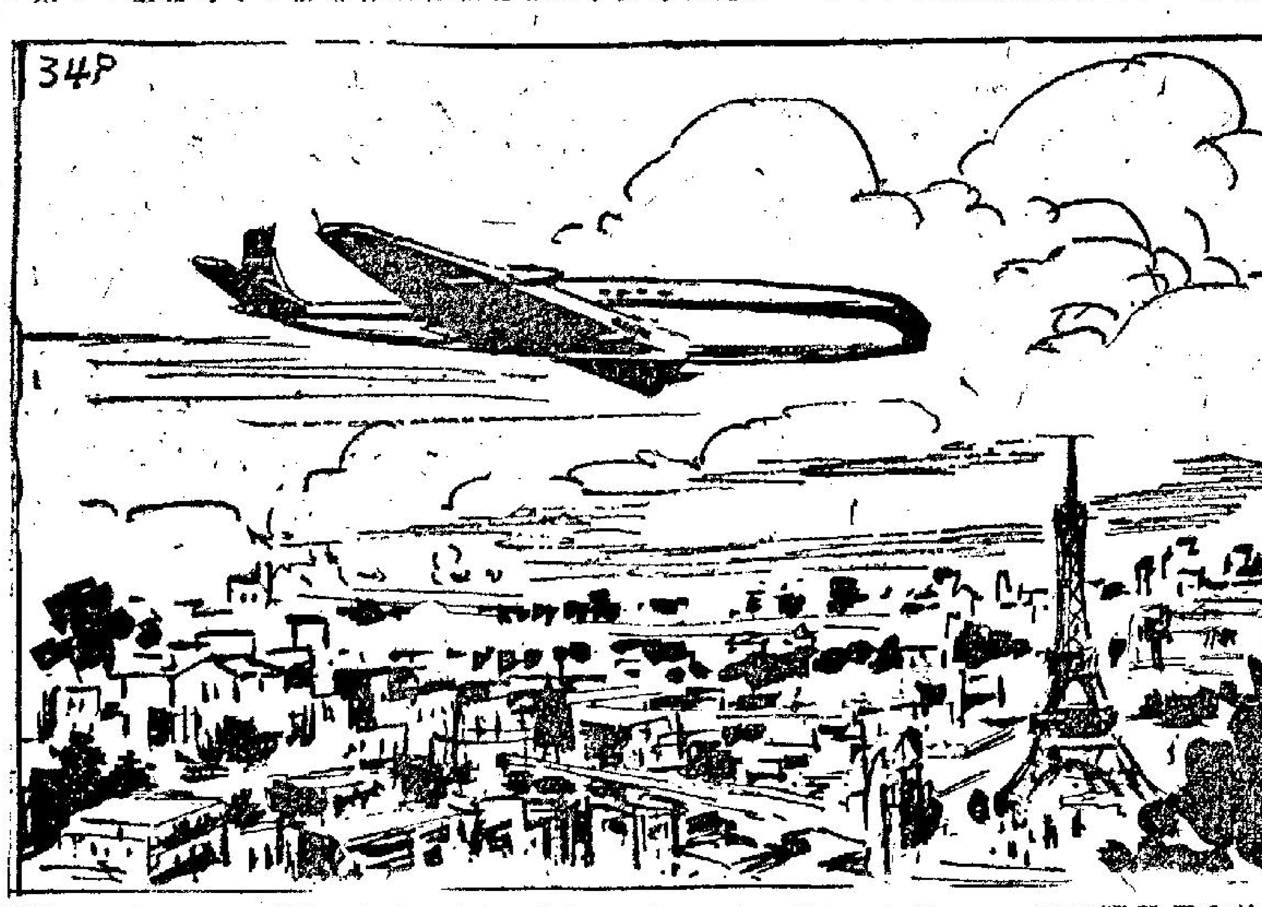

飛過地中海，近午到了巴黎天空。

# 渣滓

年初五，是接財神的日子。啃牙呂一向反對燃放爆竹，這天早晨，一清早就走到樓下買了兩個「高昇」，蓬啪，蓬啪，放了兩次。

當他回入公寓後，神經六用揶揄的口氣說：

「你的興致倒不壞。」

啃牙呂的解釋是：「輸了狗，不能不請菩薩幫忙。今天是接財神的日子，放兩個『高昇』，說不定菩薩會給我帶來好運。」

神經六聳聳肩：

「下次澳門有賽狗時，你還想賭？」

「年初九有賽馬，是不是？」啃牙呂問。

「有意賭外圍馬？」

「賭狗不利；不如賭馬。」

神經六點頭，附和着說：「年前年後，我賭狗已經輸去一百左右，要是你有興趣賭馬，我一定奉陪。」

啃牙呂當即向神經六索取報紙，想創馬經，神經六將枕頭底一張隔日報紙取出，翻到「馬經」版，說：

「距離賽馬還有四天，如果存心要賭，馬經版的『晨操述評』，也須仔細閱讀。」

啃牙呂從不賭馬，祇因賭狗輸了錢，心猶不甘，想試一下外圍馬了。

對於一個從不賭馬的人，讀馬經會感到陌生，別的不說，單是那些馬名，就不容易攪清楚了。

縱然如此，啃牙呂還是一本正經地創馬經。看樣子，這一次他是下決心要「收復失地」的。

正當他在創馬經的時候，「四」號房內忽然呻吟聲傳出。

啃牙呂心知有異，當即將「四」號房的房門推開。房門推開後，忍不住大聲驚叫起來。

躺在疏架床上休息的神經六聽到驚叫聲，馬上翻身下床。

兩個人圓睜眼睛，怔怔地望着郝智面青唇白，緊閉眼睛，臉情很痛苦。他的左手的手腕正在流血，顯然是用刀割破的。鮮血如同泉水般從割破的脈管流出，連棉被也染紅了！

「郝先生！郝先生！」

兩人走入房內，齊聲狂喊。

公寓裡的房客給喊聲吵醒，紛紛走來觀究竟。（四〇）

# 黑鑽石

穆穆著

## 十：消息沉沉

余棠明讀那途人死傷數字的新聞，禁不住心驚膽顫。原來証明已死的二十人，重傷而現在仍留在醫院中的是八十人，其餘輕傷自行回家治理的，估計超過一百。於是這一場槍戰，死傷合計是二百餘人。這樣重大的死傷，眞是太不得了。爲了這原故，市長和警察局長已於昨晚責令探長周猷務必要把這三股匪徒緝捕歸案。探長周猷亦對新聞記者們表示：他必定要把這案破獲，雖然那案在茫無頭緒之下，要破是絕不容易。如他不能破案，是無法對市民交代的。因爲三股匪徒在鬧市展開槍戰，是目無法紀；死傷無辜的途人竟超過兩百，太可怕了。

報紙新聞，刊登了還途人死傷數字之後，便告完結。余棠明手拿着報紙，一陣惘然，覺得死傷如此眾多，太過可怕；但槍戰是否和他那顆黑鑽石有關，又無從知道，今後應該怎樣做過，確是無法決定。不過，不論如何，那價值無法估計的黑鑽石落在他手中，他無論如何，都不會放過這個眨眼便可以成爲鉅富的機會。他想了一回，仍是決定不把黑鑽石的消息對任何人洩漏半點，讓日子照常過去，瞧未來情形，然後打算。

以後的日子，一天一天的過去，余棠明的生活，和往昔一般，日間上班工作，晚上回家休棠，一切都和平時沒有分別；有分別的只有一點，那便是比較平時特別注意報紙的消息。每天早上，他起床，甚麼都不理，先買一份報紙閱讀；下午下班，他亦甚麼都不理，買一份晚報，到咖啡室去把報紙消息讀完，然後才乘車回家。這樣的注意報紙消息，自然是爲了那顆黑鑽石。因爲三股匪徒槍戰之後，不只市長和警察局長責令探長周猷破案，周猷亦曾聲明必定要把這案破獲；這樣的一宗三股匪徒鬧市槍戰案，是可能和黑鑽石有關連，他自然要讀報紙了。

報紙對這案子的消息，初時尚有一點報導，說探長周猷正在廣佈綫眼，進行破案；不過，日子久一點，便連這些消息都沒有，三股匪徒鬧市槍戰的事，似乎是成爲過去一般。此中原因，不用說便是探長周猷雖然要盡力去把匪徒抓住，但那些匪徒非等閑之輩，更有高度迅捷行動，仍是茫無頭緒，想破案，事情便沒有新的發展。報紙消息，必須要有新聞價值才會刊登，案情沒有新的進展，通都是舊消息了，報紙自然不會刊登了。

這樣的消息沉沉，經過一個月，余棠明在家裏，從皮箱把黑鑽石拿出，是考慮拿到珠寶商行售賣的問題。因爲隔了一個月，不只沒有捕得匪徒消息，亦無人報失黑鑽石，物既無主，他可以去售賣了。⊕

# 春蠶到死絲方盡

北今南雄故事之七

余丹青繪圖

## 九、平地風雲

賽伯溫長嘆一聲說道：

「聞人兄，你雖是小弟知己，但百里夫人卻恐不會與你有同樣看法？」

聞人俊微笑說道：

「賽兄這回卻猜錯了，我百里姊姊何等高明？她一看密柬，就對我說道：『俊弟，賽伯溫沒有問題，是你得力臂膀，你應該對他好好結納！』」

賽伯溫訝然問道：

「百里夫人是根據何事，下此斷語？」

聞人俊笑道：

「她就是根據那封密柬，我百里姊姊認定投柬者定屬眞正奸細，遂知道被奸細所告之人，反是才高招妬的忠貞心腹人物！」

賽伯溫搖頭嘆道：

「聞人兄與百里夫人，情重交深，自然當得起『忠貞心腹』之譽，小弟卻……」

聞人俊雙眉一揚，接口笑道：

「賽兄，小弟聽完我百里姊姊話後，還立即把你的功績向她表揚一番。」

賽伯溫詫訝笑道：

「小弟雖深感聞人兄知遇，實在駑鈍以報，但卻那裏有甚麼足供表揚功績？」

聞人俊道：

「怎樣沒有？賽兄既能利用時機，更能製造時機，把我百里姊姊所煉的『騰蛟丸』，先後啖給曹夢德、虞心影各服一粒，還不是人所難能的奇功大績麼？」

賽伯溫苦笑說道：

「關於百里夫人的這椿使命，小弟尚未竟全功，還有一粒『騰蛟丸』，無法啖給那主要大患的『白髮殺人王』魏老婆婆服下？心中羞赧難安，聞人兄反加誇獎，豈不使小弟汗顏無地麼？」

聞人俊點頭說道：

「賽兄與小弟已是知己深交，不必再說甚麼客套之語？到是『玄冰大會』，業已迫在目前，我們應該趕緊設法，使魏老婆婆，把那粒『騰蛟丸』服下才好！」

賽伯溫笑道：

「小弟爲此日夜苦思，到被我想出一條妙計……」

聞人俊好不高興地，急忙接口問道：

「賽兄有何妙計？」

賽伯溫揚眉答道：

「此事必須聞人兄鼎助，小弟獨力難成！」

聞人俊哈哈笑道：

「賽兄請講，你我均是爲我百里姊姊効忠，聞人俊怎會不盡力協助？」

賽伯溫目注聞人俊問道：

「聞人兄所約友好之中，還有些甚麼比較陌生的人物，即將趕到？」

聞人俊想了一想答道：

「我和我百里姊姊所邀請赴會的人物尙多，但比較陌生的，卻祇有一位『九頭太歲』鄒夏！」（一〇八）

賽伯溫與聞人俊娓娓而談。

# 小說

## 情海驚濤

上湯文武著

### （四二）藍湖聽了又羞又惱

藍湖深深的知道：曹非對自己是有野心的，這，不祇從他的神色中可以知道，而且從行動中也暴露出來。不過，她卻以凜然不可侵犯的姿態對付曹非，使他無法得逞，經過十多日來的考驗，藍湖以爲自己的做法可以還滅了曹非的野心。殊不知他變本加厲，而且手段越來越毒辣：沙耶的失蹤——被捕，是他密報，詭稱沙耶是重慶份子；沙屋被搗，是他主使，徐大強把沙屋帶走，迫藍湖還錢，也是曹非主使，而今章大嫂進來向她搭訕，更是曹非擺佈的陷阱，希望透過章大嫂的口蜜腹劍，威迫利誘而使藍湖就範。

對於曹非這一切的陰謀，藍湖都不知道的。

章大嫂見藍湖沒有做聲，于是含笑的問：

「藍小姐，你曉得曹大哥喜歡那個女人……哈哈，如果你能夠替他撮合，你求他什麼也可以了。」

章大嫂這番話，不管是向藍湖暗示。她也多少明白章大嫂的意思。不過，她決定無論如何也不肯以潔白之身去滿足曹非的慾望，所以沒有做聲。章大嫂見她這樣子，又諂笑的說：

「藍小姐，曹大哥是最喜歡女人，也祇有女人才能使他屈服，哈哈，你曉得他喜歡那個女人？……」

「我不知道。」藍湖含羞的瞟了章大嫂一眼，雙頰緋紅似的嘆口氣說：「唉，就算我知道，但我不識那女人，也沒有辦法替他撮合的呀。章大嫂，我的口才這樣劣，怎可以幫曹先生的忙？」

章大嫂忽然大笑起來，笑得藍湖也莫名其妙。過了好一會，章大嫂覺得這樣拖下去也不是辦法，于是實行改用開門見山的辦法，附在藍湖的耳邊，一本正經的說：

「藍小姐，爲了使你向曹大哥請求獲得成功，我有一項簡單而易辦的辦法向你獻議，不曉得你會以爲我多事嗎？」

「什麼辦法？」藍湖無可奈何地探問。

「藍小姐，你長得這樣漂亮，我想……曹大哥一定很喜歡你的。哈哈，藍小姐，如果你……」

藍湖聽到這裡，已曉得章大嫂這話是什麼意思，不禁又羞又惱的站起身來，她覺得：章大嫂還人太卑鄙，她本身是女人，怎可以說出這些話來呢。她直想罵章大嫂一頓，這時，章大嫂卻佯作和藹，好致的說：

「藍小姐，我曉得你一定很惱我，同時，一個女人不應該使用這種不名譽不道德的手段的。不過，我是就事論事吧了。藍小姐，在危急關頭，在非常時間，處理事情不能像平時那樣的呀。但求目的，不擇手段，這辦法雖然不好，但在某一個角度看，這卻是解決困難的唯一辦法。藍小姐，你是聰明人，許多事情，你比我更有見地，我這樣說，祇是就曹大哥的個性，向你提供貼士吧了。」（四〇）

## 月是故鄉明

### 三七、配婚

原來齊楚是一個四十多歲的中年人，表面上很和藹，陸小鳳對他的印象不壞。他招呼小鳳坐下之後，開門見山道：「陸同志，現在有一個人很愛你，不知你已否知道？」

小鳳道：「知道，那就是我的未婚夫，現時被調到清遠的貿易分公司，我早就希望能夠調到清遠，和我未婚夫在一起了，現在，領導同志召見，使我有機會提出，更好了。」

齊楚道：「不錯是一個好機會，但是，據我所知，沙襄修同志更加愛你，他一再要求我替他想辦法，促成你們兩人的結合，現在，我把你請來，就是談論那個問題，希望你好好地考慮一下……。」

陸小鳳道：「不必考慮，我和沙主任同志沒有感情，連這基本的條件也沒有，怎能成爲夫婦。」

齊楚道：「你錯了，陸同志，你應該明白，在新社會裡，感情是資本主義的形式，不切實際的，你應該把自己的腦子洗一洗，在新社會裡，結婚也是爲人民服務，也有革命觀點。」

陸小鳳道：「我不明白，結婚是人生大事，我祇知道應該有愛情作基礎。」

齊楚道：「錯了，這就是違反了革命的觀點，這種想法，太自私了。」

陸小鳳胡塗起來，問道：「那麼怎樣結婚才不算違反革命觀點？」

齊楚道：「例子就在眼前，沙襄修同志是黨員，曾經受過黨的褒揚和記功，因此，黨必須照顧他，現在，他愛上了你，希望和你結婚，但組織裡便將你配給他。而你，爲了使沙同志得償所願，安心爲人民服務，便應該馬上答應嫁給他，那麼，你便是一個優秀的人民女兒，而且，能夠有一個黨員的愛人，在一般說來都是光榮的。」

陸小鳳道：「我不希罕那些光榮，祇希望和我的未婚夫在一起，領導同志，不要說下去，我的決心，不可能動搖了，女子嫁人，怎能胡來。」（四七）

## 青樓碧血

南宮搏著

### 四四：喪陰德

楊元嫻無話可說了，含着眼皮嘆氣。

金八嫂退了出去，找到丈夫，報告自己所見的經過，接着，她再提出姦了楊元嫻的意見。

「不可造次，明早，我問問太監再說；」金八煩亂地：「這女人，到底是尚書夫人出身呀。」

「啐！尚書夫人——」金八嫂卻不屑地冷笑：「現在有個屁，你當她尚書夫人，就不好辦了，老八，她祇是官配下來的一名老妓女呀！」

金八還是搖頭，於是，金八嫂有着氣惱，旋轉身就走，一面說：

「你怕事，看我的——」

金八雖怕事，但他並未認眞阻止妻子。

半個時辰之後，金八嫂帶了一名龜兒，到廚房，把挑水的老大找了來，她吩咐兩人協力輪姦一名不肯爲妓的命婦。那爲龜兒自然唯唯奉命，毫無異言。可是，挑水的老大不肯，他斷然說：

「我不做喪陰德的事，我祇管挑水劈柴，別的，不幹！」

「老大，有好處啊！」

「我不做，說甚麼也不做！」他說完，掉轉頭就走，而且，他一路咒着：「喪陰德，這一世做鴇，下一世也會是喪陰德啊！」

金八嫂聽到的，大怒，欲趕上去打，但是，龜兒將她拖住了，咧着嘴說：「老闆娘，何必與老大一般見識，做鴇，總比做挑水伕好呀！還件事，沒老大一樣行，我來。」龜兒挺了挺身：「祇要破了她的身，一個和兩個，一樣呵！有我一個，尚書夫人就造不成貞節牌坊了。」

這是南京城內一個悶熱的夜，有些事發生在官妓院內——一個女人的意志被暴力轉移了，一個女人的肉體受凌辱了！可是，這暴力卻是合法的，施暴者遵從皇帝而凌辱了一個女人。而這，是大明皇朝新生代的一頁歷史。

人世間不論發生甚麼事，宇宙間的黎明總是繼黑夜而來臨的。現在，是黎明了——

鐵家姊妹在同一間房內，被伴宿的婦人喚醒。

——妓院老闆爲防止她們自殺，分派兩名婦人伴她們姊妹睡，同時，她們姊妹於上床之後，雙手被綢套繩縛住，不能上及於咽喉——那是防止自殺。

現在，天宇青蒼色，她們用鹽湯漱口，被帶到後面的園中學唱，一名教曲的老妓指點着她們……（四四）

# 督軍團風雲

鐵嶺遺民著

## 第二回：矢志從龍　同心庇奸　密謀欣有售　國法失其平

胡嗣瑗擺手笑道：「老兄可猜錯了，他反對項城稱帝並不是反對皇上復位，實在說就是忠於故君，他才極力反對項城稱帝，因爲洪憲帝制一旦成功，皇上不僅未有復位之望，即聖躬安危亦至可慮，我覺得這才是他反對帝制的根本原因。」

萬繩栻只微笑，似乎不信。

胡嗣瑗急了，說道：「你如不相信，我就是個活証據，老實講，河間眞的反對帝制，他怎能容得下我，誰不知道我是死硬的帝制派，忠心耿耿保衛皇上的。」

萬繩栻說道：「他也容得下陳之驥，誰又不知道陳之驥是革命黨人。」

胡嗣瑗大爲不悅，說道：「陳之驥是他的女婿，他不用陳之驥不成，我同他沒有絲毫關係，他要不同意我的見解，怎能放心交主管函電倩札。」

萬繩栻正色說道：「太史公，我們志同道合，都是大清朝的孤臣孽子，大家無話不可談，我們那邊的事也要告訴你，紹軒爲人表面看來雖然喑嗚叱咤，頗有祖搨侯之風，但是內心裏也精細得很，要想叫他先發難，恐怕也不是易事。」

胡嗣瑗說道：「既然如此，你就要想辦法推他向前，使他沒有回頭之路，不發難也就不成了。」

萬繩栻說道：「眞道樣作，還要你大力幫忙。」

胡嗣瑗道：「爲了皇上，雖赴湯蹈火亦所不辭，只不知我能出什麼力？」

萬繩栻笑道：「實不相瞞，我們那位大帥若沒有十足把握，也不肯發難。」

胡嗣瑗「哦」了一聲，問道：「老兄的意思以爲應該怎樣呢？」

萬繩栻說道：「鄙才說到項城之死，是受陳二菴、湯鑄新獨立新刺激，陳湯二人所以敢獨立，則是得到河間的默許，這種情況至今未變，北洋系大權雖由項城轉入合肥之手，但各省疆吏仍唯河間馬首是瞻，復辟之事他不贊成，恐怕我們的大帥就不敢發動。」

胡嗣瑗道：「說來說去不是還句話，河間是不會表示意見的，除非事情有了九成九的把握，你叫我怎樣帮你的忙。」

萬繩栻說道：「我想你能重施故技，在南京發出一些河間贊成復辟的假消息，使敝上知道了就會放心發難，且騎上虎背，就不怕他不幹到底，到時河間也必然贊成，這一場旋乾轉坤的大功勞，就非記在公的頭上不可了。」

胡嗣瑗點頭道：「這到是個辦法，老兄眞是智多星，不過，南京與徐州之間還夾着一個倪丹忱，不知他的態度如何？若能得到丹忱的贊助，事情就更容易了。」

萬繩栻道：「倪丹忱的事容易辦，因爲我比較清楚，他有兩項心事我看得很透徹，第一他並非眞正的北洋系，北洋系參之出身，又不是正牌軍人，因此他總怕北洋系不把他當自己人，所以遇事只要與北洋團體有關，他一定擁護爭先，項城稱帝，他首先稱臣，到了要取銷帝制時，他還自動請纓，要去征滇，直到今天他部下的安武軍還有一個旅住在湖南，根據這點去推測，只要是北洋系的聯合行動，他都不會反對，何況擁皇上復位，是天與人歸的事。」（一〇五）


皇都大舞廳　豪華
旺角彌敦道麗聲戲院十三樓
質素最佳　秩序最好　消費有數　歡迎比較
甜姐兒 白露虹　台灣之鶯 金櫻　聯合主唱
茶舞：一元　晚舞：二元

世界著名　非凡牌衣車　品質優良・服務第一

熱帶魚　植物仙人掌　種類繁多　零沽批發　銅鑼灣利園山道9號地下

屋邨搬運　雄記　服務上府遷移　專爲上府　價廉妥當

商業　影印　升學出國商業文件縮六毫放原大　閣麟街19號電43545大華國貨公司側對上

故事　領帛金　陳家蘇母　在廣華醫院逝世　環街坊會即發第二組第118次帛金一千零四十元梁滿啓
領帛金　陳家姑林烘翁　在瑪麗醫院逝世　西環街坊會即發第一組第177次帛金一千零四十元施案英啓
領帛金　林家姑　在廣華醫院逝世　西環街坊會即發第一組第178次帛金一千零四十元李惠卿啓
領長壽金　家慈林共仙桑　星樞福利會發第壹股131次長壽金壹千壹佰伍圓　香港荷李活道189號二樓潘順儀

醫藥　新到　洪冠洲醫館　中環德輔道中一壹七號二樓
英國新型耳聾機　美國德國最新細聲
小腸氣　疝帶
威靈頓街62號　愛寧藥行

尚軒中醫驗　泌尿病專科
優待病者　藥費特廉
輕重尿病　一服斷根

刊登廣告　請電七三〇七〇八

筋骨痛　腫軟痺緊　風濕　周德文　四代祖傳　虛弱風濕專家
診所旺角砵蘭街二二七號二樓　麗斯戲院後背　旺角碼頭　入…餘間全日應診

工商晚報　分類廣告　銷數廣　效力大　收費廉
每段大字四個，每天一元，小字四十，三天三元，上期收費，不折不扣。凡涉及法律性廣告，請攜同身份証來本報辦理刊登手續。
治刊處：
㊀中區辦事處利源東街八號地下電話：二二五四九五・二二二二三八
㊁灣仔分域街十八號本報廣告部電話：七二九三〇七・七三〇七〇八
㊂旺角彌敦道七五六號B地下（東樂戲院側近太子道口）。
㊃油蔴地上海街三一九號老實公司
㊄九龍城周生生金行（太子道四三二號）。
㊅青山道周生生金行。青山道三三六號）。
㊆油蔴地周生生金行彌敦道分行（彌敦道二二一號）。
㊇旺角周生生金行（上海街六一一號）。
㊈深水埗周生生金行（大埔道五十三號）。
㊉佐敦道周生生金行（佐敦道卅七號L）。
⊕㊀紅磡周生生金行（蕪湖街九三號）。
⊕㊁荃灣周生生金行荃灣分行（荃灣青山道）。
⊕㊂元朗周生生金行（大馬路一號E）。
⊕㊃元朗康莊市場壽富街六號仁愛診所。

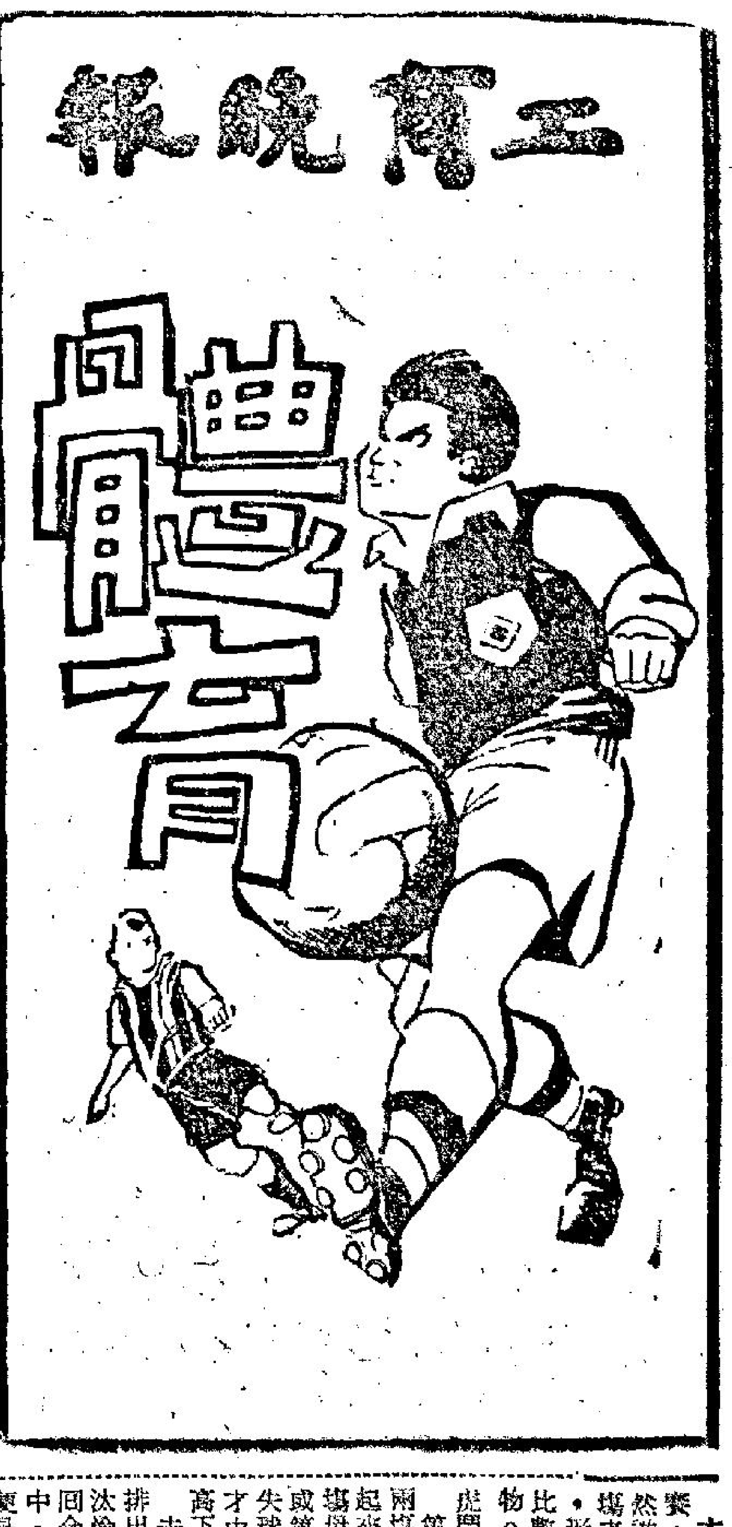


# 四二四式優點 攻守均有六人 但必須技術體力能配合

星島自從改踢四二四式戰畧後，果然一鳴驚人，首先大勝南華，繼續進伏告捷，究竟四二四式戰畧是怎樣的？又有若何好處？足總在最近的一次公佈中，曾有詳細之說明。

這篇文章，是刊載於一九六五年十二月份英國足球總會消息內，分析者爲英國足總教練，也是史根臣聯會個隊佛烈德·高雲。

四二四式戰畧，是比較容易爲一間球會接受的戰畧，同時，四二四式戰畧，不過係一種戰畧的名詞，而且，使用這種戰畧，并非一成不變的，只不過係一支球隊的一項基本戰畧而已。運用之際，必須視對方之戰畧，而隨時變化應付。換句話說，四二四式戰畧，是一支球隊以之爲作戰的基本戰畧，在戰場上，這一戰畧運用，必須隨環境而變化，才收到預期之效果。

任何一間球會，當其採取四二四式戰畧之前，必須首先考慮和研究，該隊球員本身之技術、體力、速度，是否能適應這種戰畧之後，才可以決定使用與否？如果一支球隊，不先行研究本身之球員，是否適合使用這一戰畧的話，便突然採用的話，則一定不會獲得成功的。

四二四式戰畧運用，每一隊的球員，其技術與責任如何？每一綫球員的技術與本身的一切，要怎樣才能適合四二四式踢法哩。

四二四式戰畧，顧名思義，除守門員外，後防是四球員，中衛兩球員，前鋒綫是四球員。

現在先說後防的四球員，必須是善於攔截者，同時，亦是精於補位防守，更須有強健的體魄，如果是一位短跑好手更佳，否則，亦必須在短途中，有快速的速度，如果是中間兩衛將（即本港人士，稱爲雙中堅的兩位），最好是身栽高大，頭球較佳，經驗充足，如果無法獲得雙中堅均屬高佬，最低限度，也必須有一人是高佬。

這四員後防球將，不但互相了解，同時更須隨時作互相補位以增強後防力量。

## 中間兩員大將 必須攻守均佳

中間的兩員球將，必須是攻守均佳的大將，他們應具有高度的技術，因爲這兩員中間球將，是前鋒與後衛的連環扣，甚至可以說，四二四式戰略，運用成功與否？大部决定於中間兩將，所以，中間兩員球將，不但要有攔截和準確之傳送功夫，更須具有冷靜之頭腦，和隨時製造機會，予對方以致命打擊。被攻之際，這兩員大將，必須表現出其優秀的攔截技術，在進攻之際，他更須憑着其冷靜之頭腦，與準確之傳遞，去建立進攻之系統，求取勝利。所以如一支球隊欠缺了中間兩員大將的話，便不應踢四二四式戰略。

前鋒綫的四員球將，不論是兩員翼鋒與中間兩前鋒，必須有射門脚頭，亦要衝刺力强。

四員前鋒，當然要彼此能够了解，同時，因爲四二四式戰略，須經常換位進攻，所以，大家聯絡與默契，更須有高度之聯繫。互相換位進攻，彼此間的時間與位置，必須準確，否則，便會變成亂糟糟。

四二四式雖然并不是一種最新戰略，不過，現在世界勁旅，多數仍採取這一戰略。究竟四二四式戰略，有什麼優點呢？從守的觀點看來，因爲後防四將，有兩員衛將，是可以作貼身釘翼防守，這樣，便不予對方翼鋒，有準確底綫傳中的機會。事實上，底綫傳中的攻擊，是極難防禦的，也是極爲危險的。當對方兩翼拉開進攻時，後防四將中，兩將釘翼，中間漏空的地方極大，可是，因仍有兩員球將在中間堵截，使中間空位減少，利於防守，同時，當被攻之際，中間兩將，亦可迅速返防，所以，四二四式在防守上，力量相當充足。

四二四式的戰略，從進攻的觀點看來，前鋒綫上，有四員鋒將，隨時接應中間兩員大將的進攻，與隨時有射門的機會，這樣一來，只要對方後防稍有漏洞，或兩員中間球將，製造機會成功，或由於一記準確的妙傳，四員前鋒，便隨時有破網的機會。

因此，四二四式戰略，也是六攻六守的戰略，由於中間兩將之活躍，更隨時隨地，將進攻與防守劣勢，變爲優勢。（羅通）

### 賀歲足波總賺錢　·彈鋏客·

邀來外隊賀新年，
足總今匀喜賺錢，
紀錄刷新多進賬，
荷包飽滿共騰歡；
輪波撈水原無碍，
劃策開源確可圈，
人散曲終雖客去，
明春好夢又重圓。

### 今日足球秩序

（乙組聯賽）下午二時半
絹私對五一七　南華球場
（下午四時）
加山對天獅　南華球場
獄吏對大東　赤柱球場

### 球將詩謎　·觀海樓主·

享樂還誇耳福深
滿陳玉帛與黃金
河山可憾難完整
江畔徘徊且共臨
（謎底明天揭曉）

**後衛演出不俗：** 此次港隊三個陣容演賀歲波，後衛之演出，俱稱不俗。這是港聯首戰奧富琪時，左後衛郭錦洪（中）表演出色，力阻客軍攻勢之鏡頭。

## 金禧盃賽漫談

本屆甲組金禧盃足球賽，由星島與元朗作第一回合爭霸戰。雖然誰是本屆甲組金禧盃賽盟主，要比賽兩場才能確定，但經過明天第一回合決鬥後，形勢便露端倪，能够在第一回合以多球比數獲勝的一隊，錦標將成爲該隊的囊中物。故明天的一場決賽，不失爲一幕龍爭虎鬥，戰况必然緊張激烈。

第一屆的金禧盃賽是採雙淘汰制，比賽兩場，然後將兩場比賽雙方的得失球相加起來定勝負。因此，如第一場比賽和局終場，毋須加時比賽，倘若第一場或第二場比賽結束後雙方在兩場比賽的得失球相同，才加時決賽，倘再不分勝負，才由足總于七日內，安排兩隊多賽一場定高下。

去屆甲組金禧盃賽爭持得非常激烈，先排出四場初賽，結果是：南華以四比三淘汰愉園（第一回合雙方賽成一比一，第二回合則以二比二和局終場，但在加時比賽中，南華攻入一球，于是兩場的紀錄合計便是四比三南華獲勝），星島以六比五打了傑志（第一仗星島以三比四受挫，次仗星島勝三比一，兩仗合計，星島乃以六比五後來居上）光華以七比五氣走九巴（第一回合光華勝四比二，第二回合雙方打成三比三平手），東華以五比一擊倒元朗（第一仗東華勝四比〇，第二仗一比一和局）。東升、陸軍、警察及東方四隊在初賽輪空。

複賽四仗結果是：南華七比四勝東升（首仗南華勝四比三，次仗南華贏三比一），星島五比三淘汰陸軍（星島首仗勝三比一，次仗則二比二和局終場），警察以七比二打垮光華（警察首仗勝三比一，次仗以四比一）東華壓倒東方（東華首次兩仗均獲勝，總錄是三比一及二比〇）。

準決賽的兩場比賽是南華勝星島五比三（第一場比賽南華先勝二比一，次場南華再以三比二得利），東華以六比五傾勝警察（首仗東華勝四比二，次仗警察贏三比二，但兩仗合計，東華比警察多得一球乃以六比五贏警察獲決賽）。

最後由南華與東華決賽逐鹿錦標，第一回合作戰結果打成三比三難分難解，第二回合南華以三比一壓取勝利，于是南華以六比四擊敗東華，登上首屆甲組金禧盃賽冠軍寶座。

爲了首屆金禧盃賽由初賽至決賽均採用雙淘汰制關係，所須時間甚長才能結束，故本屆足總決定繼續舉辦第二屆金禧盃賽後，即修改賽章，改爲初賽及複賽採單淘汰制，一場比賽定勝負。到準決賽及決賽才採雙淘汰制，比賽兩場將兩仗的得失球合計來定勝負。亦即是像去屆一樣，第一場比賽成平手，毋須加時，待第二場比賽後再賽勝負，再成和局始另訂日期多賽一場定高下。

本屆的甲組金禧盃初賽四仗，戰况緊張的便是警察對流浪一仗，結果警察以二比一險勝，其餘三仗是：愉園四比一淘汰九巴，南華二比零氣走東方，東昇四比一擊敗傑志。初賽輪空的是元朗、光華、星島及東華四隊。

在四場複賽中，以愉園對東昇一場爭逐得較爲激烈，結果愉園以一比零奏捷。其餘的三仗過程均極平淡，元朗以三比一淘汰光華，星島以四比零輕取南華，警察三比一擊退東華。

進入準決賽之後。便採用雙淘汰制，星島與警察之爭，强弱分明。過程成一面倒，首仗星島以五比一大捷，次仗再勝三比一，于是星島便以八比二打敗警察得決賽權。至于元朗與愉園却鏖戰甚烈。第一回合鬭門九十分鐘，兩無紀錄，成零比零不分高下，次仗元朗在力拼作戰下，以一比零得利，乃以一球氣走愉園獲決賽權。

星島與元朗爭奪本屆甲組金禧盃賽錦標，明天便作第一回合交鋒，第二回合將于下月二日舉行。雖然論近况及實力上的均匀，星島均優于元朗，但是兩隊實力到底相距不遠。而比賽的勝負關係着錦標的得失，士氣更特別高昂，何况元朗與星島在聯賽中相逢，亦打成一比一平手，現在于金禧盃決賽中再度相逢，爭持緊張激烈是意中事。另一方面，星島以鋒力强勁見稱，元朗則防守嚴密，那麼，明天的金禧盃決賽，將是一幕精彩的攻防戰。（長風）

## 籃球聯賽三場戰果

籃球賽昨晚在修頓場上演，三場結果：甲二組電車勝販管六十比五十三，女子組南華勝北角卅九比廿二，甲一組南華勝公民六十六比五十二。

昨晚天色轉寒，惟到修頓觀戰的球迷，仍達百餘人，各場結果均如所料，雖然甲組賽事，積分的距離並不太遠，但戰情頗爲平淡，甲二組電車勝販管的一仗，贏來頗爲輕鬆，上半場爲卅四比十八，全場結果六十比五十三，甲一組南華勝公民，南華不特未「放盡」，且常調副選上陣，上半場爲卅六比廿二，全場結果六十六比五十二。

女子組南華勝北角，南華女將以談笑用兵姿態出現，上半場十八比四，全場結果卅九比廿二。

# 爲參加本屆亞青盃賽 足總甄選青年軍初選工作已結束 名單下週公佈，訓練九週後，決選十八人再集訓。

足總選拔參加本屆亞洲青年盃足球賽選手的甄別試，分初選及複選兩階段進行，初選已於昨日結束，負責甄選青年訓練小組主委畢特利，他們將於下星期二足總會議時提出名單，通過後再予公佈。

據佛爺黎兆榮宣稱：初選名單將會超過卅三名以上，他們將於下月初開始，每逢星期二、四在加山球場作有計劃的操練，大約經過十八次（九週）訓練之後，再舉行複選，從卅多名球員中，挑出十八人參加本屆「亞青盃」的球員，然後再集訓他們十次，以迄四月廿七日正式離港，出發菲律賓作賽，因爲第八屆亞洲青年盃足球錦標賽，是在四月卅日至五月十五日在菲律賓馬尼拉進行。

本來足總本身已訓練有不少青年軍，如香港青年軍、新界青年軍、九龍青年軍等，但質素未如理想，及避免有遺材起見，乃於目前邀函各屬會推荐旗下好手（廿歲以下）參加前兩天的甄別練習賽，首次只得十八人出席，第二次已達卅五人，惟仍未到齊，據知經由各屬會推薦而報名參加選拔的原有五十多人。

據內幕人士透露：廿歲以下的青年好手大都在春節三場賀歲波的序幕戰中上過場，負責遴選諸公，對他們的好歹已心中有數，基本人選已有了底稿，不過爲了公平起見，才來一次甄別試。

向足總推荐球員參加甄別的有十多個屬會，但已打上甲組的屬會，因爲旗下球員的大多超齡，所以推荐的不多，以乙丙組球會居多，學界選手亦有參加，以推荐人數多少而論，南華與流浪兩會最多，次爲愉園，再次爲傑志，所以青年軍中，打甲組及預備組的球員也不少。

如以位置而論，參加甄別的以守門員及右翼兩位置的人最多，左路的人材仍甚缺乏。

黎佛爺對今次參加第八屆亞洲青年盃足球錦標賽充滿信心，他的理由是：足球總會今屆撥出數達二萬八千元作集訓訓練期也是比以前最長的，各樣條件都較往年優越，因此，無論對甄別人選或參加「亞青盃」賽都甚有信心。

甄別試是採分隊比賽方式進行，打足九十分鐘一場，守門員除了參加分隊比賽外，還加料作守門技術的考驗，由各守門員輪流施射及底綫斬中，看他們接救來球的技術及位置如何，甄別試從下午四時開始，迄六時許結束，受甄別的球員都甚落力，出席受試的球員以位置區分計有守門員：鄭志宗（傑志），郭德信（絹私），黃幸鴻（南華），羅灶石（南華），朱柏和（星島），勞鑑全（流浪），後衛：柏架（香港會），陳聖林（怡和），陳總林（香港青年），曾鏡全（南華），勞榮泰（流浪），中衛：麥國棟（星島），陳祥強（愉園），李劍虹（傑志），劉東華（港九青），李培德（仁信學校），李文信（流浪），黎英彬（南華），秦禮文（愉園）。前鋒：馬興強（警察），鄭國根（流浪），楊鋭瓊（九巴），蘇錦棠（警察），阮家富（愉園），楊國偉（流浪），黎偉達（南華），何國賢（流浪），盧洪涛（中青），歐陽純（南華），宋興華（流浪），曾展鵬（愉園），畢偉康（傑志），陳忠（愉園），王健明（南華），陳俊偉（中青）等三十五人。（士心）

## 萬佛寺波經講座
### 今日講題：要打合法衝撞

萬佛寺波經講壇例壇開講，可是波場無戰事，唔通新春波友放假，又唔通大宗祠父老，因爲新春迎戰外隊，連場大戰打得友僭，波友太過辛苦，乘此補假，使波友有得休息乎？否則冇理由例假會冇波打，唔通球場如酒家茶樓，修整爐灶，修舖草皮乎？如果唔係，實係使人莫名其妙了。

你武行者表錯情了，今日有波打，唔係新春補假，更唔係波場鋪草皮，鋪草皮雖有人去鋪，但鋪在馬場個處，今日冇波打，實際今日跑馬唔打波就眞，舊時跑馬，九龍必有番一場在花墟舉行，但今日一場波都冇，因爲今日賽馬，係新春的第一次，爲避免打波頂爛市，要大宗祠父老唔好打波，父老因南斯拉褲同佢搵到盆滿砵滿，一於停鑼收鼓，故此四個波場一概唔打波，唔打波冇波好論，惟有講弦外之音，我花和尚登壇說法。

雖然波場無波賽，但例壇不能因冇波打而休息，我花和尚乘着呢個機會，將要講的說話，向各位居士一提，事關好多居士，但，因爲南斯拉褲呢次來打波，識波之人話佢好波，唔識波之人話佢水波，但有些人，當然話佢水波，唱到佢唔恨，話佢專搵國際肚皮，但係終於拉褲隊三戰二勝一負，拉褲隊最先兩場打出值佢二銀錢波票嘅波，尾後一場值六皮票價，仍然演出唔值十皮，拉褲隊呢次訪此，爲球國大宗祠父老帶來將達十六個草花，眞係和味到極，大宗祠父老確係笑逐顏開，但睇波個班居士，則睇到牙痛咁聲，因爲拉褲隊唔撞唔擾，唔埋身搶，祇見跟人走，兼且行而不劏，唔標唔撞，唔踢高波，咁打法實在係值一元二角，但係第三場稍爲改變作風，十居其八打短傳外，留番兩成打高波長傳衝刺，打法一變，當然唔同，同時加上六成埋身硬搶，使到落足材料呢隊香爐唐人，連破蛋機會都冇，點解佢第一、二場打得咁差，唔敢埋身，豈是有胆之疑？非也，照踢波呢個香爐峯波友「祖白」同好多教一，與乎除友都話，佢拉褲係受到約法三節所限，由於撞碰難免碰，個時必會引起糾紛，如果貼身硬搶勢必有時踢中人，又會引起事件，爲避免有所衝突，遂唔埋身及唔衝刺，咁樣打點能破得九一戰術，約法三章還算事少，約法三章還加上一句，打粗波引起爆動要負責任，如此已經俾佢嚇破胆，那敢埋身撞，點敢衝撞，但第三場拉褲殺氣十分唔順，第三場最後一戰，因爲打完鬆人，試吓加多二成合法衝撞，香爐峯波友，就頂唔順，須知歐美波都打合法衝撞，不打合法衝撞，即係綁住佢對手，無法打出本身好波工夫，如果拉褲隊用足佢地個套合法衝撞，恐怕唔知唐人要輸多幾許波矣。

有些人猛鬧佢打茅波，攪到好多居士都話拉柴隊茅，點茅法？拉手拉脚，拉褲頭，甚而拉衫領，各位居士，呢種唔係茅波，係技術犯規，技術犯規，乃係搶救危難，如果唔拉手拉脚，就會輸波，正如打籃球，投籃時拉人手一樣，拉人手可博投不中，此非波茅可比，點樣係茅波？冇波踢人，有波踏人，起脚打人，炒芥蘭、神仙掌，呢一類才係打茅波，列入侵人犯規個類，拉手拉脚搶險，不祇歐美球隊如此，香爐峯下波友，何嘗不如此，但睇波居士，常因此而指外隊打茅波，而本地波友每遇外隊拉褲頭一類，不還以拉褲頭，而還以打踭擺脚，睇波居士，分不清技術犯規和侵人犯規，遂指外隊踢茅波在先，而外隊因本地波友起踭擺脚，遂以牙還牙，鬧出暴動事體，因爲睇波居士，有不明球例，話外隊拉褲頭打茅波在先，本地波友還以起踭擺脚好公道，此輩居士，對球例有誤會，大宗祠父老，想話減少誤會事件，應有所改善，點改善法？最好係在對外賽賽前，廣播雙方出賽陣容後，解明技術犯規和侵人犯規的分別，睇波居士經明白，不愉快事件會減少。

還有值得大宗祠父老改善者每次係本地波友觸犯約法三章在先，正如拉褲隊第二戰，呢個茅躉上半場踏了拉褲隊兩次好波之人兩次，下半場一次，但人家總未還牙，三次茅波，都被天官賜福處罰，點解父老們所定約法三章，而本地波友全不理會，由於父老怕管得嚴則太公波冇人打，至不敢執行約法，祇約束客軍，須知父老們以借大賓金邀外隊來此，而父老們又左限右限，限到人家技術高到怎樣，不能將原有技術發揮，以至人家技術了得，孰知東南亞各國，遂以爲自己技術了得，香爐峯還未懂得進步和改善合法衝撞，遂被人家衝到怯晒，而因此一出鯉魚門，至敗陣，正如證阿杖說：欲求改善，首先向睇波居士教育在先，使其明白球例，何者爲技術犯規及侵人犯規，更教育波友眞正打合法衝撞，不能用侵人方法去打衝撞波，一經改善，必減少不愉快事件了。（諸葛亮）

# 學界網球隊隊賽 今日舉行總決戰 拔萃男校與聖約瑟中學爭霸

一年一度的全港學界網球隊制團體賽，初賽經已結束，今日上午九時半開始，分別在港九兩地舉行總決賽，拔萃男校與聖約瑟中學爭冠亞軍，前八名位置，亦將於今日產生。

在香港銅鑼灣維多利亞公共網球場舉行的有拔萃男校對聖約瑟中學（爭第一二名），另一場是聖保羅男校，對九龍華仁（決季殿軍）。

在九龍天光道公共網球場舉行的亦有兩場，聖保羅男女校對皇仁書院（互爭七八名），英皇佐治五校（互爭五六名），喇沙書院。

據主辦該項比賽的香港學界體育協會秘書陳坤霖透露：香港學界的網球水準正漸提高，英皇佐治五校是上屆校際網球賽的亞軍，本屆已落低五六名之外，而該校的體育教員柏堅亦謂該校的網球水準並無降低，可見其他學校的水準是提高了，上屆盟主是拔萃男校，今日出戰衛冕戰。

主持該項比賽的是聖保羅男女校體育主任司徒光及英皇佐治五校的柏堅先生，決賽完畢之後，學界體協會敦請皇仁書院的校長史篤士主持頒獎典禮。（士心）

# 史高拉雖然好波 却是有名的茅躉

南斯拉夫奧富琪的隊長史高拉，原來竟是國際足協「紀錄有案」的茅躉，對法國世界盃外圍賽，就因爲史高拉被國際足協判罰停賽，而有助法國隊出綫，去年十二月份世界足球雜誌就有這麼一篇報導。

南斯拉夫參加第八屆世界盃，編定與法國、盧森堡，挪威同組參加外圍賽，組內以南斯拉夫、法國實力最强，結果法國隊將上屆世界盃殿軍——南斯拉夫踢出外圍。

該雜誌報導說：南斯拉夫足總遵照國際足協指示，不得派史高拉參加對法國的世界盃外圍賽，因爲史高拉在對盧森堡世界盃外圍賽時，打茅波踢對方球員，被球証報告國際足協要求制裁，那場波南斯拉夫以五比二擊敗盧森堡。

史高拉被國際足協判罰停賽，影響南斯拉夫實力，對法國隊作世界盃外圍賽時，失掉有威脅的滲入攻擊，法國隊因此減少極大的威脅，結果以一比〇擊敗南斯拉夫隊。

法國隊第一場世界盃外圍賽對南斯拉夫隊，是〇比〇拚和，第二場雙方亦打得斤兩悉稱，直到最後十分鐘法國隊的前鋒干達才射入這決定勝利的一球。

干達是法國隊一個青年新紮球星，他射入決定性這一球，立即被法國球迷捧爲民族英雄，他是在邊綫滲入而勁射入網的，南斯拉夫隊的名門將蘇斯傑欲救無從。

根據上述報導，可見史高拉是國際知名球星，又是國際足協「註冊備案」的茅躉。（長江）

這是港代表隊迎戰奧富琪時，史高拉雖然力拚希望多取士哥，但爲中衛李炳松力拒，結果港隊祇失一球。

## 球人球事
### 橋仔明天要放盡 舉脚定必不留情

△「橋仔」黃卓橋由星島轉會元朗後，因苦練得宜，在金禧盃賽大顯身手，以一頭球，歎走愉園獲得決賽權，明天便出戰星島，這兩星期，「橋仔」個人在維多利亞球場早晚加緊訓練，希望在決賽時施威，有人問黃卓橋，你去年是星島球將，今年你參加元朗決賽是否「放盡」而戰呢？「橋仔」認爲此戰定必放盡，正是「同場無父子」、「舉脚不留情」。

△「香港之寶」姚卓然，享譽球壇已有相當時日，照例已合退休年齡，但因他修養有術，故至今仍然「吃香」，在華聯出戰南斯拉夫隊之夜，有人傳說他不出，結果事實勝於謠言，華聯淨三比賽結果，因此有些球迷認爲第一場無姚卓然而輸波，今天有他而贏波，好像對「小黑」有點不滿，事實姚卓然寶刀未老，且老路縱橫，只差者「氣力」而已。

### 靜修女籃今晨抵港

自由中國靜修女籃球隊，已於今晨抵港，職球員一行共十五人。

## 甲組金禧盃賽形勢

- 初賽：九巴 — 愉園 4—1（愉園）；傑志 — 東升 4—1（東升）；東方 — 南華 2—0（南華）；流浪 — 警察 2—1（警察）
- 複賽：光華 — 元朗 1—3（元朗）；愉園 — 東升 0—1（愉園）；星島 — 南華 0—4（星島）；東華 — 警察 1—3（警察）
- 準決賽：元朗 — 愉園 0—0、0—1（元朗）；星島 — 警察 1—5、1—3（星島）
- 決賽：元朗 — 星島 → 冠軍

這是華聯戰奧富琪，後衛郭錦洪又力拒敵軍之攻勢，表現得使人讚美，加利達頭球攻門，蝦仔（三號）叱住搶救。

香港小姐杜約克 雪梨表演港製泳裝